法國革[illegible]

此書爲法國大文豪囂俄原著言國亞募病夫[illegible]

◎中國圖書公司發行

國文[illegible] 算術教授本二冊 實價每冊一角 體操法一冊 定價三角

情[illegible]

吳門天笑生譯情◎絕一次久已膾炙人口從印行單行本後已銷至六七千部今再版又出

前湖北商辦川漢鐵路股款清理處廣告

自漢口四官殿公司地點移設[illegible]里設立股款清理處[illegible]公訂清理條例先行登記正式收條入手以爲還股之據[illegible]業經呈奉軍民兩府核准立案刊登鈔記公布施行茲訂於陽歷正月十六日起至四月十五日止爲第一限(即陰歷十二月二十一日至三月二十日)爲第二限[illegible]陰歷三月二十一日至閏五月二十三日)爲登記正式收條之期務希[illegible]各大清銀行清理處收回股銀毋庸來滬登記以省手續統希查照至爲盼金再省外各[illegible]

時報

EASTERN TIMES.

今天四大張售大洋三分

時報 三千四百八十三號	中華民國三年三月八日	舊曆甲寅年二月十二日

作文之良資料 修詞之好模範

漢文分類成語辭林

本書博采舊籍錦元提要鉤其菁華凡古書中格言名句皆錄之分類詳列以便檢閱學者得此行文時自有得心應手左右逢源之樂欲求國文根柢優美詞采雅達進步迅速者不可不急手一編◎袖珍美本每冊四角半 遠處用郵票代銀寄費不加◎上海中國圖書公司 時中書局發行

民鳴新劇社大擴充 定期陰歷十三夜遷移大通告

本社新劇承蒙社會歡迎同人等不勝欣幸惟法界地太偏僻歌舞臺又復房屋湫隘殊不足以娛來賓茲特遷至英租界新街中舞臺原址地居中央交通便利且座位舒敞聲浪洞達並新添佈景編排好戲茲擇於陰歷十三夜開幕准演好戲 要觀本社新劇者盍駕臨焉

新街中舞臺舊址開幕

商務印書館重行聲明

凡未蓋中華民國戳記之前清郵票本館早已遵照部令截止不收今定於陽歷三月二十號爲止即已蓋中華民國戳記之郵票亦一概不收特再聲明

小版英漢雙解辭典出版特價一月廣告

本社刊行是書將近三載因工事浩繁印刷延誤以致遲遲未能出版殊負諸君子之雅望敝社歉焉茲特減價一月以酬答諸君之雅意今于本報第一張登有特價劵一張凡賜顧諸君剪該劵來敝社購書者每劵實收大洋一元外埠另加寄費一角三分如無該劵不在此例賜顧諸君望勿失此機會爲幸

上海棋盤街羣益書社謹啟

兒童教育畫

第三十四五期 第三十六七期 出版

商務印書館 圖畫精美興味深濃鼓舞幼稚活潑之精神促進藝術普通之智識 每冊七分

附錄兒童用品

五彩精圖方字 共一千字 每合八角

彩繪看圖識字 附教授法 上下二冊 每冊一角

習畫明信片 已出四冊 每冊一角

童話 已出至念一冊 初集二集 每冊一角五分

慶曾記李眉孫二次毆覆裕甯存摺確仍不能作廢理由

載明甲寅正月十一十二兩日本報第三張第六版特白

全國商會聯合會代表均鑒

到滬即乞蒞臨上海總商會聯合會總事務所報到以便註冊分送佩章及報告單恐未周知特此預告

三月十五日在上海開全國大會各省代表必先陸續來滬議在北市滬甯車站南市滬杭車站及金利源招商局碼頭處各設招待所自三月十號起至三月二十號止派員招待各員佩有總細徽章本事務所執照各招待所內懸貼招待須知各條以便代表諸公接洽並於英租界河南路賓樂公爲指定旅館 諸公

京江公所僱柩回籍廣告

本公所寄柩定章向以一年爲限逾期之柩積壓甚多殿房偪仄不敷存放爲此登報廣告以陰歷二月底爲止務望各柩屬從速來領如逾期不領本公所定將滿期之柩運往丹徒丹陽分別安葬勿謂言之不早也謹啓

購辦西文書籍諸君鑒

員學員之教科參考 適用 書籍無美不備 凡書皆定價低廉 辦事迅速久爲各界稱許 知名之士 請君惠臨賜顧 函購電辦 外埠原班回件無論零售整批均極克己務副購者雅意 各省學校及書莊 本館並編有西文書籍目錄奉贈以便諸君選擇

圖書公司駐華總經理 本館專運歐美最新最善西文書籍來華以供各界購辦且價格公道 其最通行之本新書常存三千餘種每種均存至數千餘部 大小學校教科之書無論中西文均極易購 凡經本館購辦者皆稱滿意

伊文思書館啟 上海北四川路 分售處 北京廣學會 天津大公報

中等德文文法教科書出版

丹徒朱德高譯

德之學衆及一切科學莫不爲環球巨擘此近今治德文者之所以日多也顧學德文者雖多而德文教本殊少學者苦之瑆德氏OTTO所著德文文法教科書在歐已九版而人之習德文者莫不奉爲圭臬前江南高等學堂格致科教員德人舒理惹亦取是書爲課本成材尤衆價值之高已可概見鬼經丹徒朱硯濤君迻譯以餉學者海內有志德文者不可不手此一編也學校用作課本尤善現已出版定價大洋一元九角 總發行所上海文明書局分售處鎮江文成堂大成書局及各大書坊

漢冶萍公司股東公鑒

本公司現有重要事件應開股東大會茲定本年三月七號即舊曆二月十一日下午一時假上海四川路一百二十號中國青年會開股東大會務祈屆期惠臨公同議決並請於會前五日各持股票息單或息股憑單到公司事務所换取入場劵至盼

漢冶萍董事會啟

(中華郵政局特准掛號立券之郵件)

(明治三十八年一月十三日第三種郵便物認可)

希有之廉價

◎預約祇此三日 期滿不再展限 敬告諸君 幸速購取

說部叢書

三月十一日書印出減價預約

上海棋盤街 商務印書館發行

并無分出

本號開設上海英租界松江路鳴盛里內數十年只有一家此外并無分出近因外間冒名甚多深恐本埠及外埠各寶號有銀錢帳目往來以及送信人等常有差誤故即行登報聲明以免誤會

松江路鳴盛里內鴻泰字號啓

教育部審定

上海中華書局發行

初等小學 秋季始業用

書名	冊數	價目
新制修身	十二冊	每冊折售三分
新制國文	十二冊	每冊折售五分
新制算術	十二冊	每冊折售五分
新制手工	四冊	每冊折售一角
新制毛筆畫	三冊	第一二冊 第三冊 折售 一角 一角半
新制鉛筆畫	三冊	第一二冊 第三冊 折售 一角 二角
新編體操	一冊	折售一角五分

高等小學

書名	冊數	價目
新制修身	九冊	每冊折售三分
新制國文	九冊	每冊折售五分
新制算術	九冊	每冊折售四分
新制歷史	九冊	每冊折售四分
新制地理	九冊	每冊折售四分
新制理科	九冊	每冊折售四分
新制毛筆畫	三冊	一二三冊折售 一角半 二角 三角
新制商業	六冊	每冊折售七分
新制農業	六冊	每冊折售七分
新制英文	三冊	第一二冊 第三冊 折售 二角 三角

五折發售

新制教科書十大特色

一每年三學期分編三冊每學期一冊於用書者甚便。

二時令教材均遵新章配合科目程度悉依部頒課程表支配。

三內容精密程度適合前後銜接各科聯絡。

四闡揚孔道以保存固有之國粹。

五採道德及實利主義以期切於實用。

六詳述國恥及租借割讓地以重國家觀念。

七教授書於教授方法參考材料無不詳備。

八除去學期試驗以陽歷推算每年授課四十星期各書課數以此分配。

九補助教育各書概照定價五折。

十各書均經教育部審定。

上海商務印書館贈送

新編初等小學單級教科教授書樣本

贈送簡章如下

(一)教育會函索請將會長姓名開示并蓋本會圖記

(二)學校索書請將校長姓名并將校名地點學生額數一律開示并蓋本校圖記

(三)凡索取單級修身國文算術教科書者每種以一部爲限

(四)凡索取單級修身國文算術教授書者每種以第一冊爲限

(五)每冊應惠郵票二分空函不復

(六)贈送自登報日起至民國三年六月底止

(七)贈送處以上海棋盤街總發行所爲限

東方雜誌

第十卷第六號

每冊定價三角 預定全年三元

續載 清宮二年記

自第十四章至第十五章內容之優點早已膾炙人口毋待贅述茲將其他要目列下

◎理性之勢力 ◎論萬國工黨 ◎美政客舞弊之巨案 ◎中國綿業現狀 ◎希臘與德法 ◎瑞士國之旅館學校 ◎海牙平和裁判所之開幕式 ◎中俄關於蒙事協商之成立 ◎世界營業考 ◎飛行機與國際法 ◎美國之婦女 ◎愛爾蘭自治案之近狀 ◎理財學沿革小史 ◎世界財政觀 ◎菲律賓果可獨立乎 ◎雲南錫礦之調查 ◎笑之研究 ◎譯釋理趣之樂 ◎宋元戲曲史 ◎現在之摩託車及用車之要訣 ◎雷錠及其效用 ◎紙之新發明

商務印書館

神州國光社 國粹學報社 遷移廉價廣告

古學彙刊已出至第八編預定全年五元美術叢書續集已出第六集仍售預定券五元外埠加郵費一元今將廉價各種全函列左

木匣精製 美術叢書正集 集全函原價每集一元外加木箱洋五角外埠加郵費一元今減價全函收實洋七

木匣精製 古學彙刊第一集三十三種全函 原價每編一元今仍照預定價全函收實洋五元外加木箱洋五角外埠加郵費三角

木匣精製 神州國光集外畫冊五十種全函 不與國光集重複 原價六十四元九角今減價收實洋卅六元正外加木箱洋一元外埠加郵費一元五角

木匣精製 神州國光集外大畫片四十五種全套 不與國光集重複 原價念七元八角今減價收實洋十五元外加木箱洋一元外埠加郵費八角

木匣精製 國粹叢書四十種全函 原價十八元三角今減價收實洋十一元外加木箱洋一元外埠加郵費一元

木匣精製 風雨樓叢書第一集九種全函 原價二十元三角今減價收實洋十二元外加木箱洋五角外埠加郵費五角

木匣精製 風雨樓叢書第二集十二種全函 原價十六元三角今減價收實洋十元外加木箱洋五角外埠加郵費五角

木匣精製 已出七年國粹學報彙編全函 原價二十一元四角今減價收實洋十三元外加木箱洋一元外埠加郵費一元五角

木匣精製 已出四年神州國光集全函 原價三十二元今減價收實洋念五元外加木箱洋一元外埠加郵費一元五角

精製 已裱楹聯屏條十七種全函 原價十三元六角今減價收實洋九元外加全綾精裱工洋八元木箱洋一元五角外埠加郵費一元五角

本社出版物蒐羅宏富印刷精良久爲海內稱許蓋志在流傳古人著作自非同坊賈射利故紙張墨色釘裝務求精美可以傳世久遠且本社所製玻璃版每次僅印二百部所售原價或物易他姓或流海外購不獲再借他時售罄雖加培原價亦無從購今所存全函多者不過數十箱少者僅十餘箱其價僅照成本合算愛古諸君祈速購藏爲荷

本社創業至今已歷十載自今年舊曆正月遷移拋球場北甯波路四百二十三號石庫門面照常交易爲酬答愛讀諸君雅意起見凡門市零售凡一部起者照七折其有合購全函尤爲特別廉價現

上海拋球場北甯波路四百二十三號
神州國光社國粹學報社同啟

新發行 出版界

一月出一張　取價一分

諸君欲索閱者本埠請向棋盤街本館總發行所索取外埠有分館地方可向各分館索取

此外各埠請附下郵票一分寄函上海寶山路本館編譯所交通部即當將報寄奉

商務印書館

近年出版業之發達日增月盛本館特仿日報式樣編輯出版界按月發行內容共分言論、法令、出版要聞、圖書批評、教育界大事記、編輯餘瀋、譯叢、讀書筆記、雜纂、小說、通訊十一門冀以發揮出版業之精神藉助讀書界之進步

法政精華

預約券 將近截止

政法精華一書係延多數之法學家遵照本國現行之法制分任編纂爲文官考試法官考試及知事試驗所必備

此次縣知事考試應考者多攜本書以爲法程某君赴試自謂讀本書一過入場已獲中選來函稱本書爲良導師若預讀本書三閱月即有應試之資格高等文官甄別在即應試者盍速購之

三月十二日止 半價預約截止後即照定價發行

●袖珍本　華裝二十四冊　洋裝十二冊　甲種半價三元　乙種半價二元　郵費二角

●發行所○上海○漢口○廣州○長沙○開封○廣益書局○及北京○各埠○各書坊

教育部審定之商務印書館單級教科書批

初等小學校 單級修身教科書 甲編第一第四乙編第一第四各冊 教授書 甲編第一第四合冊 乙編第一第四合冊 國文教科書教授書 各第一冊 編纂均甚合法修身教授書條理尤爲明晰作法亦極切要 各書間有一二可酌之處尚需小疵改正後送部複核準作單級初等小學校用書 單級教授要項 一冊書雖簡略而其中尤多經驗之言甚切實用 准作單級初等小學教員參考用書 及算術教科書教授書各一冊已悉此書教材教法均合單級教授之用准予審定 作爲初等小學第一學年第一學期學生及教習用書 三年元月二十八日

五折出售

單級修身教科書 甲乙編各九冊 洋裝每冊定價八分 華裝每冊定價五分

單級國文教科書 十二冊 洋裝每冊定價一角二分 華裝每冊定價八分

單級算術教科書 十二冊 洋裝每冊定價一角 華裝每冊定價六分

單級教授要項 一冊 定價八分

單級修身教授書 甲乙編各一冊 洋裝每冊一角六分

單級國文教授書 十二冊 洋裝每冊二角

單級算術教授書 十二冊 洋裝每冊二角

單級教授談 一冊 定價一角

交通部接收蘇路廣告

本部接收蘇路查與前蘇路公司所訂設立清算機關規約及憑函等亟應爲該路股東告者列下　一 每期償還股本分配利息均由清算處經理對於股東負完全責任　二 關於從前八厘股票以及交通部發出之有期証券保持人如有轇轕爭執情事均由清算處負責理處　三 本部對於應當還有期証券之本息每期以收到清算處之總收條爲憑此外對於股東不負責任　四 証券於每次應付本息到期後經過五年尚不請求支付作爲無效　四 本部現在業經按照部與前公司所訂合約將証券及第一期股款交付股款清算處所有該路股東即希持所有股票逕向蘇路股款清算處換券領款可也

雅言第四期

社論　譯論　紀事　學錄　文選　名賢遺著

中國營業地產公司廣告

地畝房屋出賣　租界內各段大小地畝均有其價甚廉　大小房屋出賣及出租如有意者請來英大馬路三十九號本公司面議

恭泰協記 土棧遷移英租界聲明

本土行自前清咸豐間設南市東門外……弄底向仁里石庫門內照舊交易加嘗膏各大小各土茲因法界金利源碼頭曾有假冒本行恭泰二字者誠恐各界紳商受其欺愚與本號聯名有礙故特登報佈告俾衆周知諸君認明英界四馬路青仁里恭泰協記老店庶不致誤　恭泰協記主人啟

江蘇省教育會附設圖書館啟事

本館現在籌備時期徵集圖書分購徵集寄存借內藏書名家官商局肆以圖籍惠贈及借儲者請逕寄上海西門外本會事務收儲另有簡章函索即寄

社說

列強關於中國鐵路之陰謀

（見本年一月份之英文遠東時報）（香草譯）

▲比法二國之活動
▲俄國外交之成功
▲英國外交之短絀
▲中國主權之喪失

一千九百十三年八月分出版之本報曾載一論文題曰「比國在華利權之滋長」以中國政府與比人訂立一約許比人築造一縱斷山西全境並延長之成都之鐵路因謂此項合同之訂結合諸前此由蘭州府起直達海濱之鐵路（譯者按即隴海鐵路）之合同之訂結乃近來列強在華國際經營之最重要發展之一吾人亟應加以注意蓋此項發展爲比國利權突然滋長之象且含有俄國經濟上或外交上之聯合或經濟上外交上相兼之聯合在內也記者因略述比國最初參與中國鐵路借款時俄人即與有關係并舉若干事實爲証結論則謂有一端乃灼然可以斷定者即此鐵路借款決非純爲比資而俄國經濟上之參與或政治上之參與果至若何限度乎斯則與中國最有關係之一點也

吾人所最不解者比國此項奇突之進行其關係之重要除本報首先屬目外其他新聞家竟未之覺察直至今年一月間比人提議由蘭州府起之內地大幹路（按即蘭海路）其所需海口原議築於海州現宜移設在長江北岸距上海五十或六十英里之海門廳此項消息傳布後倫敦泰晤士報及每日電信報之北京通信員始皆恍然覺悟而本報則于去年四月間固早已論及之矣

倫敦泰晤士報北京通信員因覺察英國在揚子江流域之特權顯有大遭蹂躪之先兆於是始悟俄人殆暗中挾有一驚人之計畫焉然觀其致泰晤士報之原電于俄人之詭謀似未能燭照無遺此事關于列强對華鐵路活動之內幕原爲今日一大問題操觚家方在紛紜聚訟莫衷一是之際故本報特轉載其原文以作引起吾人所抱論據之楔子至吾人之論據則以歸納之法頗足證明比法俄三國之對華鐵路政策以宗旨利益之相同確有互相維繫一致進行之情狀也泰晤士報通信員之言曰

現信由比人承造之蘭海大幹路之路綫中國已允加以更改此事關係頗非淺尠蓋因比人查得海州不適爲海口之用故迫請中政府允許該路綫自經過山東邊界附近之津浦路綫後即折而南向沿江蘇省而達海門廳海門廳乃一小海口在長江北岸距上海不及五十英里按此項更改不啻故意築一路綫與津浦路之英國段相平行而即損碍津浦路英國段之營業然此層關係猶爲比較的小其關係最鉅者即此蘭海鐵路將來必爲中國境內最長之路而其尾閭乃赫然爲一揚子江畔之新海口而此新海口又與英國遠東貿易最大之市場（按即指上海）相距不遠也法國新得承造浦口商埠之權已侵入英國在長江流域之地位今比人此舉不啻又向英國爲毅然之挑鬥故論者咸異常注目焉

設使此蘭海鐵路果純爲比國資本之經營則其關係猶淺然比國在中國之經營大都由法人投資此固人所共曉者而在若干方面且信俄國亦于經濟上及政治上扶助比人焉夫俄國久抱一種志願欲造一鐵道由俄屬土耳其斯坦起經中國土耳其斯坦（按即新疆）達蘭州府然後更深入中國之腹裏今蘭海鐵路成俄人大計畫之一部實現矣使其計畫之全部果有一日告厥成功則其極西之一段必純爲俄國所有而以俄與法之關係言則雖舉自西徂東之全部路綫胥歸諸俄國統轄之下未可知也

法人現正向中國要求承造自雲南府至成都之鐵路此路成則法人之雲南鐵道與比人新近獲得敷設權之成大鐵路（自成都至大同府）聯成一氣矣成大路綫雖由比人規畫實則法人作主而俄人亦有一部分關係之嫌疑故將來此綫勢必與俄人縱斷蒙古之一鐵路相銜接彼時南北一貫合成一龐大無倫之鐵道其北端以俄領土爲根據而其全部且隱然完全爲俄人所有也

雖然謂俄人將藉法比二國之鐵路經營而吞併中國之全部此說似涉誕妄蓋有一事實在不能抹殺者即俄人果欲爲此則係侵奪英國在揚子江流域之權利且欲奮力攫取在雲南四川之獨有權而不顧英法二國曾訂有在此兩省均分利益之協約也

（未完）

湘路股欵清理處啓事

全責任　二關於從前公司所發股票以及交通部發出之有期証券保持人如有轇轕爭執情事均由清算處經理對於股東負完全責任　三本部對於應發還有期証券之本息每期以收到清算處之總收據爲憑此外對於股東不負責任　四本到期後經過五年尚不請求支付作爲無效　四本部現在業經按照部與前公司所訂合約將証券及第一期股欵交付股欵清算處所有該路股東即希持所有股票逕向蘇路股欵清算處換券領欵可也

雅言第四期

年念四冊預定六元半年三元二角每冊郵費二分半套函訂報恕不作復　總發行所上海威海衛路三十五號半　雅言雜誌社○分銷處本埠外埠中華書局及各大書坊

社論　譯論　詩選　詞選　詩鐘　叢談　文選　紀事　名賢遺著

命令

五日大總統命令　駐津俄國衛隊統領大佐南棱斯齊給予三等嘉禾章　步兵少佐巴拉諾斯齊倭司丁仁斯齊克立馬士斯齊廓布格爾莫　馬兵大尉那次瓦羅夫　步兵大尉勒馬鯤克什克羅夫巴拉班均給予四等嘉禾章　步兵中尉皮勒卡斯克　馬兵中尉司校諾夫　步兵少尉克樂布夫達樂斯齊魏柏樂諾夫爾西樂夫布多樂倭司齊　醫官比樂司諾夫均給予五等嘉禾章此令

又令　駐京俄國衛隊統領步兵少佐安德勒福斯齊　馬兵大尉沙羅開思　步兵大尉布勒米色托福索勒維福雷福嚨額思達什克維赤　醫官拉吉廷均給予四等嘉禾章此令

又令　任命淩福彭督修崇陵未完工程事宜此令

又令　任命江朝宗志鋳管理新舊營房事務此令

又令　翟振魁授爲陸軍少將此令

又令　兼代陸軍總長周自齊呈請授王瑔爲陸軍步兵少校並加陸軍步兵中校銜應照准此令

六日大總統命令　韓國鈞張壽齡給予二等嘉禾章此令

又令　虞和德給予二等文虎章此令

又令　護理甘肅都督兼民政長張炳華著來京另候任用此令

又令　任命張廣建爲甘肅民政長兼署甘肅都督此令

又令　任命曹寶江爲第二區礦務監督署署長　興雷爲第三區礦務監督署署長　周大烈爲第四區礦務監督署署長　余煥東爲第七區礦務監督署署長　何燏時爲第八區礦務監督署署長此令

又令　代理國務總理孫寶琦內務總長朱啟鈐呈據四川民政長陳廷傑呈稱茂縣知事張宏樾緊獲官顏光琪巡警司官蕭得龍團練長古協珍於邊境禁烟卓著成效請分別獎勵等語張宏樾等均著傳令嘉獎此令

又令　代理國務總理孫寶琦內務總長朱啟鈐呈據四川民政長陳廷傑呈稱考核辦理禁烟各員請予分別獎懲等語四川勉洪縣知事楊光玷廣元縣知事李廷俊江縣知事周與雲中紀縣知事孫吉永均能得力奉行著有成效均着傳令嘉獎用昭激勸至所勤禁烟不力各員除王壽一員業經撤職拿交訊辦外昭化縣知事陳希康於三滙壩廿七八川總口未能計法抵制劍閣縣知事張啟畏勞觸偪遇事敷衍通江縣知事汪世播推諉自治團體全不認眞應即由內務部按照知事懲戒條例等十八條近交文官高等懲戒委員會議決專行呈候核辦此令

又令　署財政總長周自齊呈稱僉事潘睦先呈請辭職潘睦先並免本官此令

專電

◎四川城口縣知事羅本桂呈請修正憲法定總統爲終身任期（七日亥刻北京專電）

◎徐恩元張弧前於一二日爲大借欵事赴滬豐磋議不久即去任未經熟商（七日戌刻北京專電）

◎政府向美國人晉吁頓訂借二千五百萬元修築福建軍港草約經已簽字（七日戌刻北京專電）

◎虞和德爲代葉澄衷還債宋煒臣爲擴充漢口水電公司各請政府發五百萬元債票均被駁（七日戌刻北京專電）

◎昨日（六日）政治會議審查改良司法案余紹宋等仍主張祗抒意見不議辦法公推許世英起草（七日戌刻北京專電）

◎法官甄拔魚日（六日）發榜確定合格者一百三十四人尚須口試再定者六十三人今日（七日）補考二場題目刑法刑訴商法各一道（七日戌刻北京專電）

◎改革鹽法草案張弧呈請頒布袁總統以茲事體大書生之見難遽實行擬再詳加研究後定奪（七日亥刻北京專電）

◎袁總統慰留張弧不允辭職（七日亥刻北京專電）

◎交通總長本定任楊士琦命令業已擬就不知如何忽中變取消（七日亥刻北京專電）

◎新疆財政司長王希正棄職潛逃（七日亥刻北京專電）

◎天津醫官屈永秋呈報趙督（秉鈞）脈案謂其致命之原實係心經衰弱之故（七日亥刻北京專電）

◎張勳軍隊大敗匪徒仲八於塔山（七日亥刻北京專電）

◎孫武借考查軍事名義不日前往德國有時功玖等偕行（七日亥刻北京專電）

◎浙省官廳接國務院電現在盜賊充斥各省此後盜賊案概就軍法範圍辦法（七日申刻杭州專電）

◎高等審判長蔡元康刻正趕辦交卸頗形忙碌以便即赴蘇任（七日申刻杭州專電）

◎朱督派九十八團赴紹駐防派二十四團赴湖州泗安駐防均定望前出發（七日申刻杭州專電）

◎浙省第一師範學堂模範小學學生一律種痘係該堂褚教員因天然痘斃命之故（七日申刻杭州專電）

◎西湖湧金門馬路線長約七百丈昨由杭縣周知事覓工承包擬即開築（七日申刻杭州專電）

◎南京商民損失賠償已將蘇省公債票二百萬元出售現欵百五十萬元由金鼎承領分攤（七日酉刻南京專電）

◎韓省長通飭各屬將所欠民國二年度之丁漕迅速解省以濟急需（七日酉刻南京專電）

◎江蘇追加之縣知事公費已經國務院核准照加（七日酉刻南京專電）

◎省農會章呈報省公署核准實業司認撥經費四千元（七日酉刻南京專電）

◎南京廢鐵變價之欵由都督令撥十萬元充利民柞綢紡織廠官股（七日酉刻南京專電）

◎甯垣拆城一節定將實行都督省長之意即政府不允亦將繼續呈請（七日酉刻南京專電）

◎奉賢遷治南橋問題已奉部核准現有林端義反對條陳遷治種種爲難省長以此事事前幾經研究現在既奉部准未便再事更改云（七日酉刻南京專電）

◎碭山匪勢正熾縣知事駐碭集勦匪（七日酉刻南京專電）

◎馮都督新夫人周女士力任籌欵補助振淑崇淑两女學校（七日酉刻南京專電）

特約路透電

◎某君新從信陽抵京　路透訪員曾往謁之據稱王占元之戰術及其部下軍隊二十二十三兩日之與白匪交戰情形極可令人欽佩官軍之計畫欲以三萬人包圍幅員二百英里左右之匪土分隊環攻白狼　白狼固亦精於戰術者故於官軍方欲進逼之前一日率匪二千人半皆善戰者猛攻官軍最弱之點官軍抵敵頗勇卒以衆寡懸殊終不能支幸賴援軍馳抵始得退匪飛艇偵探匪之蹤跡頗有効用惟當日即遭意外降落山地據爲損毀官軍攜有日本之過山砲與俄日戰時所用者相同匪亦有小砲一尊匪之槍械種類不一所用軍火內有日本之葯筒及圓頭尖頭毛瑟槍子彈　現信匪隊頗乏軍火路透訪事問以豫省消息局爲乜相抵觸客謂此殆由白狼數出佯攻以誘官軍注意彼之大隊則由官軍疏懈之處遁走有時官軍擊敗佯攻之匪則即喧傳獲勝白狼之越過鐵路亦用此狡謀當時彼遣山洞官軍正在備禦之際而彼已於信陽附近越過鐵路矣還來豫省東部官軍擒匪甚多中有作女子裝者均已處決該客末謂戰地遼遠且多山嶺行軍大不便官軍奏功極難云（七日北京專電）

◎有野戰炮多尊運抵項城該處且有飛機一具（七日北京專電）

◎現信徐世昌將爲約法會議議長施愚將爲副議長（七日北京專電）

◎所取縣知事應口試落第者約三分之二及第者大半乃前清舊官僚（六日北京專電）

◎清帝派溥倫往唁趙秉鈞並賚洋五千元贈其家屬（六日北京專電）

◎袁總統令財政部調查尹昌衡侵吞公欵案如無確據大約可望開釋（六日北京專電）

◎陸軍部呈報總統孫道仁曾允以欵接濟亂黨實犯謀叛政府之罪應否審訊定罪請即訓示（七日北京專電）

◎昨日政府收晉川贛三省解到洋四百萬元（六日北京專電）

◎星期三夜北京西部出有刦案警長即處決數犯尚有兩犯今晨在西門外槍斃（六日北京專電）

◎興商銀行得有承造北京電車之權現因資本不足不

▲接第三頁▼

時評一

◎政府將大變動

（骨子）

西報謂政府不日將大變動此說我甚疑之自熊梁汪去職後今日之政府所餘者尚有幾人此幾人中可以變動者復有幾人然則所謂大變動者至多不過一二人而已此一二人中即有變動所變動者亦仍相類者也政府原在有無之間所變動者于中國之政治甯有關係耶

教育部審定中學師範教科書

總發行所 中華書局 上海

特點

一 各書均遵教育部新頒編輯體例分量均極勻稱爲中學校唯一適用之書

一 各書材料皆取最新學說注重應用而於固有之國粹先民之道德尤三致意

一 編者或充中學教員或係師範畢業或爲東西洋博士碩士皆具確實經驗故所編各書最適中學程度

一 地理以世界觀念爲目的凡泰西各國之進化生活之進步科學之發明無不格外注意

一 師範各書以學說新穎文筆明暢無艱深晦澀之病然主編輯條理一遵部章

注意

下列各書教育部審定公布者以◎爲記批准者以◎爲記已送審定者以◉爲記

書名	冊數	價目
◎中學修身	四冊	每冊二角五分
◎中學國文	四冊	每冊六角
◉中學文法要畧	一冊	六角
◎中學歷史本國史	二冊	每冊七角
◉中學歷史東亞史	一冊	七角
◎中學歷史西洋史	一冊	七角
◎中學地理本國地理	二冊	每冊七角
◎中學地理世界地理	一冊	七角
◎中學算術	二冊	每冊六角
◎中學代數	二冊	每冊五角
○中學動物	一冊	八角
◉中學植物	一冊	九角
○中學生理	一冊	六角
○中學經濟	一冊	六角
◎中學法制	一冊	七角
○中學英文	四冊	布面 一冊七角 二冊九角 三冊一元 四冊一元三角；紙面 一冊六角 二冊八角 三冊九角 四冊一元二角
○中學英文法	三冊	第一冊五角 第二三冊印刷中
○師範心理學	一冊	六角
○師範論理學	一冊	四角
◉師範教育學	一冊	七角

分發行所 北京 天津 奉天 廣州 長沙 開封 溫州 長春 漢口 南昌 南京 杭州 濟南 保定 武昌 太原 常德 湖州 中華書局

遺失護照聲明

鄙人等日前因公來到上海事畢即欲回北於晚八時餘乘坐洋車行至四馬路地方忽後檢查身邊失去皮夾一個內有京師警察廳護照一張上面注寫巡長馮致和恩普巡警馬永福之名另有拱衛軍弁兵津浦鐵路火車半價票四張除有一張上寫緝犯莊春林餘仍注有巡長恩普等三人姓名此物發現應即作廢除函知火車站並登申報聲明作廢外用特再登貴報俾衆周知

巡長 恩普 馮致和 巡警 馬永福 同啟

浙江路股息單遺失聲明

選齡於辛亥年接受王君以宣浙路票字三百八十七號一整股票癸丑春間將息單交與長沙禮和買辦盛君鍾俊托其赴滬代領息金詎盛君事繁不知將該單擱置何處日久恐致遺失已將詳情函請浙滬總分公司查照並請補給息單原單作爲廢紙特此登報聲明

長沙王選齡啟

注意

羣益書社

自陽歷三月八號起至四月八號止

小版英漢雙解辭典特價券

定價大洋一元六角特價大洋一元

每券只限一部

要知此券詳情請閱封面廣告

本社發行英文書

書名	價目
新譯英漢詞典	一元五角
新譯英漢雙解詞典	一元六角
普通英華新字典	一元
中學英漢新字典	一元
納氏英文法講義	三元七角
分年英字方鑑	三元一角
新撰英文作文教科書	一元七角
中英會話詞典	一元二角
青年英文叢書 全書十編	已出六冊
英文尺牘大全	一元五角
中學英語教科書第一	五角
英文選	三角
新國民讀本	三角
漢英文學因緣	三角五分

中國救濟婦孺總會誌謝

茲承瑞康實號交來無名氏捐助敝會洋一百元熱心好善感佩實深除款交經濟科核收並擧奉收條外特登報端以鳴謝悃

上海泗涇路中國救濟婦孺總會廣和德朱佩珍貝仁元等謹啟

小學用書目錄

修身課本四冊 實價每冊四分

修身教授本四冊 實價每冊八分

國文課本八冊 實價每冊五分

國文教授本八冊 實價每冊一角

中國今日之經濟政策 商務印書館寄售處

家學說 並 新聞雜誌 日會計 日貨幣 日國債 日銀行 日租稅

東西財政制度

光明眼科 日月水!! 請試用而知其靈效

各處著名藥房並洋廣貨號均有代售就近購取爲荷

發行所 上海河南路 東亞公司

此藥係於日本第一著名眼科醫學博士井上通泰先生應用最新學理實驗許多眼病講究多年而所發明之者此故此日月水靈驗卓絕有推雲摩翳之功磨暗還明之效夙爲紳商各界所信賴患眼疾者切勿漠然視之

主治效用

眼脂眼赤。迎風流淚。視物不明。眼臉爛，砂塵入目。傳染病眼。目睛受損。瞳人上翳。眼內生痒以及疲勞等症。

價目 一 洋六角 洋二角四分 洋一角二分

浙江鐵路學校校友會啟事

本會定於三月二十二號下午一時在杭城金剛寺巷本事務所開二次大會討論進行方法修改會章凡我校友均乞惠臨如因道遠萬難蒞會者請於開會前函示住所現在業務並通信處

達興總公司及分公司告白

今有現銀出抵各項貨物如金銀首飾上等皮貨以及房產等件即向本公司接洽可也並兼收存款其一切細章面議利息格外從優

華總經理朱葆三啟

各埠大藥房 洋廣貨號 經理 沈製鏡面散 真牌 有利上加利

酒刺紅瘰白點油光滑氣瘡疤痘疤狐騷臭汗斑等類靈效昭著各埠均有經售小號因嚴杜假冒此次大加改良取消鉛印仿單除各經售家外曾經登報廣告本主人意圖推廣不在利計此次改良後如蒙各實號欲經理者及己經經售者請直接發信特別新章另加贈送以期各經售家利益豐厚得以衆力擴張凡我同胞欲求面美如玉請認明真牌沈製珠粉羊脂鏡面散有餘年氏小像藍龍商標印銅版仿單上海英美會審官告示中外醫生驗據又須切記總發行上海山西路二百念五號門牌人壽醫藥室餘氏製方是的真售價雙料每洋二瓶每料六瓶洋二元五角單料每洋五瓶每瓶大洋二角五分外埠不加寄費郵票通用不扣

各埠大藥房各大實號惠鑒敝號發行之沈製鏡面散專治男女面上雀斑粉刺烟容一月之內三色

廣東協和成土行 移申添設門莊放盤廣告

本號創始香港廣東分設九江漢口鎮江蘇杭各埠歷四十餘年親自採運大小洋藥提選頂莊貨高價廉早已四海馳名邇來禁期迫近惟因存貨豐厚急欲脫銷起見特在四馬路麥家圈孝秀里內第三家石庫門面並添設門莊零躉批發廳箱格外克己以廣招徠倘蒙貴客光顧新認明本號招牌庶不致誤恐未周知特此登報

本棧主啟

服亞支奶戒煙者注意

本公司亞支奶藥性和平不寒不燥老少咸宜爲戒煙中獨一無二之品銷行以來其完全戒絕者不下千萬人乃近據遠友報告謂前在貴公司所購亞支奶極其靈驗茲從某處購到數聽表面無異而服後無甚効力本公司隨派人調查知奸商漁利冒牌冒名兜售各埠且以賤價引人入彀並有本埠物廠詭稱經售各貨廣發傳單隨意訂價其實均非道地之貨欺世惑人達於極點本公司特通告遠近所望各埠分銷處皆直接由本公司函批函購批價特別放盤並以黎副總統告示爲憑凡有在各埠上門兜售者皆是假藥一概勿納更望吸煙各戶亦直接向本公司購取現本公司新章凡購兩三打者亦照批價光顧諸君幸垂鑒焉

○分銷處○海中西大藥房○中英大藥房○五洲大藥房○東亞公司●外埠各大藥房

上海英大馬路壽康里三百三十號亞支奶總經理席裕麒白

附告價目零售每聽一元四角每打十四元批發每聽一元每打十元新藥加重參苓每聽一元四角每打十四元批發裕外克巳郵費十足通用遠近不加

時報第二張

今天四大張

中華民國三年三月八日星期日
舊曆甲寅年二月十二日

佛學叢報 「第九期出版」

要目

淨土法門普被三根論 維摩詰所說經講義錄 法性宗明綱論續
勸發菩提心論代光孝寺開學堂引 中外教務聯合會演說佛教之真義
歸宗寺桂花結子記 佛見再世記 名山遊訪記 頻伽精舍

插畫

唐人畫羅漢像 天台宗講師諦閑上人影 日本貴族出家爲尼之小影
天平山之天平路 南海普陀山之普陀石 西山之碧雲寺
淨佛寺之工作 ◎每冊實洋三角

上海棋盤街 有正書局

醒（即二馬路新新舞臺原址）舞台

二月十二夜准演好戲

（夜戲價目）

李吉瑞 日演大名府 夜演風波亭
溫小培 日演奇冤報 夜演三（娘）教子

筱菊笙 日演大名府 夜演風波亭
張◉黑 日演大名府 夜演玉麒麟
蓋春來 日演玉麒麟 夜演洛陽橋

小孟七 日演大名府 夜演洛陽橋
趙君玉 日演大名府 夜演風波亭
林顰卿 日演玉麒麟 夜演洛陽橋
劉永奎 日演奇冤報 夜演風波亭

民鳴新劇社
（法界三洋涇橋南歌舞臺舊址）

全體社員准演
二月十二日
柳倩倩
二月十二夜
重演連台十六本改良好戲
接演九十、十一、十二本
（雙珠鳳）

大洋房分租

今有新造大洋房，樓下出租，開間甚大，且極明亮，在法大馬路公館馬路，欲做寫字間或開行，如寫字間均可，子報及租者最爲相宜，請問本行接洽可也。廣泰洋行告白

戒烟化毒膏

戒烟官急，無如有妙藥，究自多年，人若以和烟，耳仍傳在，發明此，戒上吸食，即可戒，斷不須月，期而後，道而且，不照此，無誤，既盡善盡美，試之毒，化之毒，一目了然，北四川路老靶子路口，和興房代售

第一臺特類著名藝員排演

最馳名歷史新戲

十二夜四本 十三夜五本 十四夜六本 十五夜七本 十六夜八本

渡康王 泥馬

是劇爲本台所排，久已膾炙人口，故每逢排演，必座無隙地，今將第七本排出，將不單演七本，節本至第八本，頭、尾皆可從頭至尾，一氣貫串，更有興味，中情節皆屬忠悃，奸惡之意，世道人心，大有裨益，務請各界光臨鑒賞，方知所言不謬矣

永年人壽保險有限公司

本公司爲英商壽險公司，特仿香港新訂律法，承保各種定期終身壽險，以及孩童婚嫁等險，保衛普及，費額最廉，凡年在二十者，保銀千兩，平均每日祇出銀七分擔認，保款總數在西歷一千九百十三年三月三十一號共有銀三千二百八十七萬七千零十兩，年內進欵逾銀二百九十萬兩，總公司設在上海廣東路十號，分公司偏設亞洲各大埠。上海總經理烈士啓

股票交通公司

本公司專辦各種股票，有舊股票兌換，遊通行接話，大東洋行，代辦六八、八一

第一集 筆記叢書

五本書專取本朝秘本及近人所作筆記，擇其佳者彙印成書，每集或二三種或三四種，先出第一集，以後陸續出版，每集定價五角，目次如下：

夢蕉亭雜記（此爲政治筆記）
隨園瑣記（此爲遊覽筆記）
遊梁紀聞（此爲考察筆記）
柏林劇話（此爲掌故筆記）
蝸廬雜錄（此爲正史筆記）
上海望平街有正書局 天津南京蘇州分局 北京同啓

禮和洋行

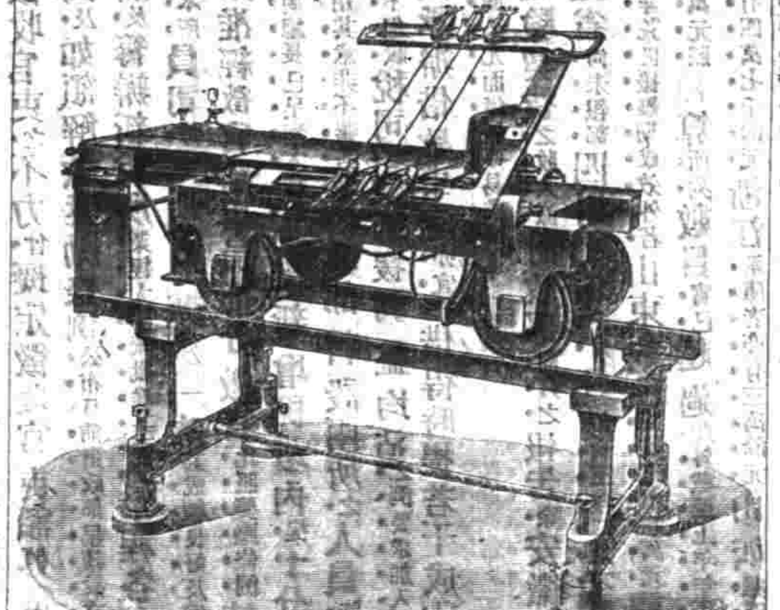

各種機器

上海北京路外灘禪臣洋行機器軍械 經理處電話二四三二號

本行專經理澳洲牌火油引擎，爲環球無上最著名之品，用之最爲稱手，且耐久可靠，本行開設中國，以經售來甚夥，咸知此機器輕便巧不需地位，借煤汽引擎尤爲便而又省，費無論廠均稱用，倘蒙賜顧，由數匹馬力至三十四匹馬力現有存貨面訂可也

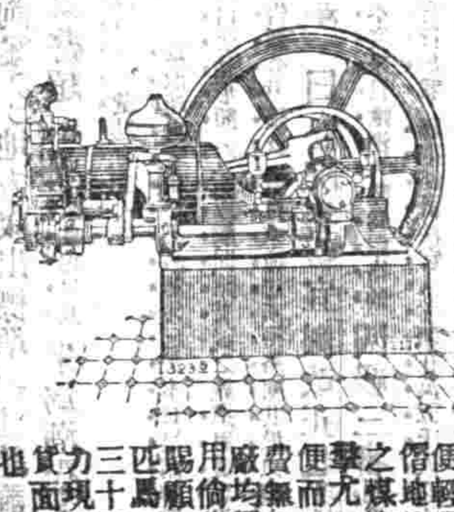

何不使室中溫暖適意 用煤氣火爐 室中自然溫暖而且適意

請詢南京路二十九號西江路轉角上海來自火公司樣間可也

德記洋行告白

本行開設已久，經理各國著名物品，分行設過不測，貨物美，價格公道，……

（以下細字不清）

德商瑞記洋行

本行經理德國最大名廠益吉之電燈及一切電氣需用物料，並美國著名西方電氣公司之德律風器具，凡爲電氣所用物料無不全備，如蒙惠顧，當從廉。

分行開設在：香港、廣州、九江、漢口、重慶、天津、牛莊、南京、長沙、外國總行在英京倫敦、德京柏林、美京紐約

花鼓桶牌水門汀

啓者本行主人吳錦堂君向在日本出資自設東亞公司，製造花鼓桶牌水門汀，早經英德日各國化驗師考驗稱爲東方最上之品，運銷中國及南洋各埠，久已中外馳名，近爲斤量格外比衆加重，以圖擴充，並售各種火柴價廉物美，倘蒙貴客賜顧，幸祈駕臨三茅閣橋北首金隆街長餘里小行面談，零躉批發多寡不拘，以廣招徠，謹告。電話二千四百二十七　上海美生洋行謹啓

上海安衛生西法鑲牙所

（細字不清）衛生主人啓

彭壽堂藥房始創最靈驗 治白濁第一靈藥

此丸乃本堂獨秘奇方，合天下白濁各藥，斷無如此功效神速，無論新久五淋紅白二濁，淋而且痛及諸藥罔效之症，一服此丸立刻小便暢通，消腫除痛去淋止濁，及至三日淸濁可全愈，真有萬試萬靈又速又妥之妙，真仙丹也，每瓶一元，定料二元，先試小瓶亦可，五角。上海河南路彭壽堂啓

酬世寶笈 七十種廣告

是書爲交際所必備，出版後人人購取，如價廉，批發從格外以諸君答，發行所，上海四馬路，共和圖書館

正則英文教科書

第一二三每冊六角，第四七角五，第五一元，問題之答第一二每冊一角二，第三一角五

軍語　一冊二角
步兵操典　一冊一角五分
野外勤務令　一冊四角五分
機關槍射擊指揮學　一冊一角六分
中國今日之經濟政策（上下）二冊一元
銀行及外國爲替　一冊一元三角
刑法汎論　一冊一元六角
政治原論　一冊一元五角

上海棋盤街 科學書局發行

新出 明初拓魏賈使君碑

此碑書體雄偉，與張猛龍碑如出一手，亦北朝碑石中之矯矯者，此明初拓本，較近拓清朗遠甚，李勤伯先生舊藏，現歸王孝禹先生，有吳讓之題簽，鑒定爲近時不數觀之本，每冊價三角五分

上海有正書局 北京 天津 蘇州 南京 分局啓

…部議由政府以外債築之現借實業銀行頗爲關心此舉（六日北京專電）

◎中俄蒙勘界會中國代表畢桂芳不日將赴恰克圖（六日北京專電）

◎貴族議員定三月九號解決減輕豫算案海軍擴張費問題大約減洋七千萬元可得政府允可（七日東京專電）

◎前文部大臣長谷君已選爲衆議院議長（七日東京專電）

譯電

◎袁總統以四川城口縣知事呈文交內務總長文中略謂約法會議修改約法時應改總統任期爲終身任職（北京六日德文報電）

◎北京日報言國務院中即日將有大變動（北京六日德文報電）

◎鹽務處總辦張弧提出辭職聞可邀准（北京六日德文報電）

◎京人以爲甘肅都督張炳華之被召來京即爲裁撤甘肅都督一職之第一步陝西山西二省都督亦將裁撤（北京六日德文報電）

◎縣知事考試及格者二千四百十八人均列甲乙等三百人列丙等丙等三百人中有一百人須返法律學校肄業一年半始得再行投考餘則不得再考留日歸國之學生至不及格在華肄業者亦多落第在前清曾作官員者則多及格（北京六日德文報電）

◎約法會議將於四月一日開議（北京六日字林西報電）

◎明日（七日）爲孔子忌日袁總統特頒命令命各學校停課致祭（北京六日字林西報電）

◎英國工程師聯合會今晚歡宴中國駐外財政員陳錦濤以餘宴主席演說中英之邦交陳起立演說略謂英國之商務在中國發展上有極大影響次言英國對於鴉片問題之態度爲中國人所深感又謂中英合同所依據之法律殊屬無定此一難題最後之解決當由中國自訂法律而施行之次言中國經濟現狀尙佳惟尙須借力外邦從事佈置耳今日以後不久必能見中國大發展也英國外務副大臣冷雷答言深信英國將來能以良好之工程師及材料供給中國（倫敦六日路透電）

◎英國威廉色西爾勳爵致書倫敦泰晤士報謂在中國中部設立大學之計劃因贊助者鮮恐將作罷但德國在華有學會之設將使中國少年得知德國之機械物產中國商務日有起色英國豈可落人之後云云（倫敦六日路透電）

公電

◎陸軍部財政部飭速抄送支付概算及決算電　陸軍會計審查分處處長審計分處處長財政司長國稅廳長鑒本部亟須考查各省財政情形仰該司處長迅速鈔送最近月分各機關支付概算及決算各兩分限電到五日內交郵遞報部毋許片延陸軍部財政部歌印

要聞

◎說財政二　稅務　▲駐京通信員泳若

近日借欵之情形既如本報昨日所述矣而租稅爲國家正當之收入不能徒恃借欵以爲生活茲將整頓稅務之情形再爲詳述如左

▲政府以民國成立中央地方之財政均陷於困難之境多由徵收官吏之不力曾擬定徵收官吏額外徵收獎勵條例及如額解欵獎勵條例公布日前財政部呈請設立整頓舊稅所及籌辦新稅所業經大總統批准其兩所章程各十三條內有本所員司每六個月甄別一次其成績良好及增收租稅者坐辦准經徵官辦事員准分徵官比照獎勵條例核獎之規定現聞周總長已呈奉大總統而諭於新增稅項內提十分之一作獎勵之用其意非不善甚惟財政部暫設兩所之人員既有如此之好處恐不但賦稅司之人員將援利益均沾之例要求加入團體即制用局承辦借欵事宜亦宜於借得時提若干成以爲獎勵庶足以昭公允而借欵亦易成就也

▲驗契費之收入據財政部前月之報告除安徽廣西新疆三省尙未報部四川自三年一月江西自三年二月方開始查驗河南因年荒匪擾難期成效外若山東除支已共收三十餘萬元福建已收四十八萬元照預算所列數目實已超過此外徵至上年年底陝西報收者已有四萬七千餘元浙江解庫者亦有三萬餘元山西雖僅解一萬零七百餘元據報經派員視察漸見踴躍奉天僅省城一隅旗地驗契已徵存萬元各屬皆未報解領契者已屬不少其餘各省或所收不及萬元或查驗剋正厲行將來除瘠苦者分每省二三百萬元當可征收云

▲修改通商進口稅則一事以吾國關稅係協定的而非自定的欲修改稅則必先得有約各國之同意曾由外交部向駐京各國公使提議並電吾國駐外各公使探報各國對於此事之意見近來英美德法各國公使已先後照復大致皆無不贊成惟其中有確實承認修改者如英使照稱本國政府允願修改美使照稱中國政府擬修改現行稅則俾將來抽百抽五辦法切實征收本國政府深願表示同情是也有因邦交上不好不承認修改而又不肯十分確定者如駐京德使照稱本國政府爲親睦邦交輔助中國財政之發達起見且訂進口貨物價值以符值百抽五事若有約各國均允開議德國定能贊同是也有欲藉此以要求革命時間接損失之賠償者如法使照中國修改關稅本國亦願贊成惟中國須承認賠償法國之間接損失是也此外荷蘭意大利奥地利等國亦已贊同惟日本則藉口於尙須調查俄國雖尙未正式照復而駐俄劉公使有電到京謂據報載俄戶商二部會議中國修改稅則可以應允惟滿洲里及綏芬二關須仍照舊法國因牽涉損失賠償問題經復謂修改稅則載在條約而革命損失係臨時發生事件自係兩事不能相提並論後至今尙無何等之回答云

▲北京徵收局即前清之崇文門商稅局前清時曾辦此項稅務皆係王公及貝子貝勒而征收之稅欵專供內廷之用並不以充政費民國成立後財政部額定每年解欵九十萬兩以觀前清雖可謂化私爲公矣然該徵收局之人員其所獲之利益尙屬不少蓋每征四分即提一分以爲局員如解九十萬兩而徵收之額實有百二十萬兩然此猶其表面者也而暗幕中之好處尙不知凡幾前陸鍾岱爲局長時其運動費即耗十數萬陸以一時無此鉅資曾倣照前清外省窮知縣帶花子之法募集資財至多有出萬元者至少有出數百元者及陸既得局長乃視其出錢之多寡定差委之等差而陸並不如數歸還若非有數倍之利益誰肯爲此投機之行爲陸氏辦理一年腰纏即達五六十萬其餘亦不下數十萬可見北京徵收局比之漠河等處之金礦尤大發其財故陸甫屆滿即有人强奪其飯碗然今之局長何棪不過代爲包辦每年能得數萬元而已而其餘之好處則悉歸暗幕中之局長方今財政困難以整理稅務爲要圖而北京爲首善之區稅務尙不能完全整理仍有前清幾分之惡習而於外省更何足責焉

◎政治會議第十一次開議前之豫備

政治會議定于四日開第十一次會議其議案由秘書廳先期通告（甲）司法計畫諮詢案（乙）地方歲出標準辦法諮詢案並有國務院奉令特交梁啟超君司法改良原呈及朱爲潮君地方自治標準並李經羲之意見一一彙誌如左

▲梁啟超呈文　竊啟超自審庸愚不勝艱鉅已於本日呈請辭職在案惟是自到部以來體察司法情形頗有所感觸聞諸昔賢之義進思盡忠退思補過而舊令尹之政當以告新令尹謹就數月來諮訪所得略陳其愚以備大總統核擇俾繼任之賢議行焉一曰法院審級宜圖改正也現行法院編制法采自日本而日本復采自歐洲大陸爲最格的四級三審制揆諸矜慎之義用意良美然欲實行於我國則略計法官人才須在萬五千人以上司法經費須在四五千萬元以上揆諸國情云何能致故一年以來改爲審檢所復改爲縣知事兼理審判皆所以救現行編制法之窮也然此等皆權宜之制不能視爲根本之圖將來治具畢張終當以行政司法分離爲歸宿苟法院編制與國情不適則司法基礎終無從鞏固查四級之制近世歐美學者已經譏其繁迂日本在台灣關東皆採三級制且新隸諸內地英在印度亦僅三級而最低級之審判即由縣知事行之我國似宜參酌其法將初級管轄名目廢去歸併於地方而令刑事自某種刑以下民事自若干元以下皆以高等廳爲終審現在知縣兼理固用此審級將來法院完成亦用此審級庶可以簡易而便民也二曰審理輕微案件宜省略形式也現行訴訟程序論者每議其繁然既已頒爲法庭無論若何力求簡易而終有萬不可缺之程序太求簡易而弊亦緣之矣然若不問案情大小而悉用同一之程序則其窒礙有不可勝窮者夫法庭受理之案其屬於鬥毆竊盜及時常錢債者什而六七在昔州縣審期逕嘗明長官登堂數語一日可了數十起今則數千文之錢債判牘連篇一兩月之拘留爰書盈尺在民間寸陰尺璧何堪待法理之推敲況判詞佶屈聱牙奚以喩俗之耳甚則一批答可了之呈詞必改用決定正式文牘祇厭其浩繁判決書本可牌示而必每名送達書記轉疲於繕寫凡此之類皆緣拘牽而生延滯民苦訟累職此之由謂宜於法院完全成立之地則擴充違警罪範圍將輕微案件移歸警署訊結其在縣知事兼理審判之地方亦宜列舉某種類案件得以極簡易之程序行之則官既省勞民亦藉便矣三曰宜明立審限也往時京師法司推鞫各定程期例合笞杖十日遣流徒罪二十日死罪三十日外省層遞覆轉命案通限六月盜劫等案四月其應行提及難結事件始准報部展限故嚴留滯且少自設立法院以來結案稽遲甚者日積月累法規束縛調查困難然苟不設法救濟流弊何堪設想夫一人訟累闔室憂惶片紙玩惕於法庭十口懸啼於環堵循吾所積危亂斯皆謂宜酌復舊規令各級法院及兼理審判制之縣知事各依案情種類爲審限其有特別理由仍許呈明酌展庶法官有所儆厲而積案可望漸減矣四曰上訴宜分別限制變通也律許上訴凡以平反冤濫然則惟冤濫者得有上訴權理之正也今則無論案件大小事理曲直但在定期之中咸得任情上訴於是狡黠犯人莠徒竟弄官力所能裁抑頑悍有償欵之犯受應得刑其鄉里咸爲快心其家人亦以安枕而彼乃依期上訴累月竟稽執行又如錢債案件意圖免負所押產業債權者照約管業官判准行而彼遂永上訴秉裁判尙未確定之時坐收產業果實至其不服命令之抗告則其動刁尤甚審判官一語之發略涉偏倪即將稱口抗告原審廳便須停案以待判此時弱者坐胡底循此不變是以獎嗾訟之風而即啟犯罪之實加以交通阻隔審理遲延其究竟便將全國無一確定之裁判國威何存民命安託又刑事既采公訴主義故被害民無上訴權衡以法理固極正當揆諸習慣實滋迷惑謂宜於輕微事件之上訴嚴立限制而於重大冤獄之平反別開程序庶法得其平民蒙其利矣五曰宜速編刑律施行法也現行新刑律論者多毛舉細故以爲詬病實則該律之疵纇經審議其採自今世通義者固多而依據唐以來舊制者亦復不少斟酌損益尙稱精完惟因法文簡括予法官以自由裁量之餘地頗多上比下比之間影響或遂懸絕苟非法官皆諳練深恐於平亭未能曲當若漫執外國判例以爲衡則於本國習慣往往相反謂宜亟編施行法將罪之種類與刑之等級詳相比例其舊律沿用未能驟廢及新律所未詳者皆博著而講通之庶不朽之法典可以應用無閡矣六曰宜酌復刺配笞杖等刑以疏通監獄也獄囚充塞殆未有過于今日者矣各地模範監獄囚至如歸久已溢額其舊監及看守所亦贓積至無所容循此以往雖擴充獄室數倍今日猶恐不給而囚糧此一項國家歲費欵千萬且無以爲贍如此豈復成爲政體況囚浮於獄瘦斃必多揆諸國士救民之意毋乃失之愈遠耶推求獄囚所以驟增之由則莠民之緊繫判決之延滯雖其主因然刑名之寡狹實有以致之蓋諸犯中死囚百一餘皆徒刑徒刑之行惟在圜獄獄囚之充云胡可避況獄政既未修明感格實難收效則在獄者常得學習犯罪之結果而出獄者愈成獎勵再犯之階梯爲害於社會非細故也謂宜酌復軍流刺配之制分別情節輕重或竄邊地或若干里以外此非曰以鄰爲壑也遷地以後其犯罪之禍或稍減除則彼拔之機會亦易發生爲社會計爲罪人計皆有裨益若能擴充此意實行刑事殖民政策則爲利更溥矣至於輕微竊盜之案采列扑作教刑之義笞杖省釋用示薄懲揆諸古義既有依據徵諸並世亦多沿襲苟能行斯二者其於疏通監獄益不無小裨也七曰宜設立法官養成所也今日司法之不滿人意由法制之不適者半由人才之不給者亦半養成人才其根本在於學校盡人而知之矣然學校所授僅在法理而僅明法理未足備法官之資格況學校之積弊在今日有不易整頓者存故自去歲法院改組以來專以學校文

上海鎭守…

華泰洋行　本行新由英國名廠運到經緯儀水平儀手水平儀繪圖厚紙繼斷面紙藍白曬圖紙蠟紙蠟布繪圖顏料風水鉛筆器具丁字規三角尺繪圖板以及鋼插瓷鋼絲圖一切新貨不及詳載如蒙賜顧請認明江西路念九號、誤　華泰洋行白

…博　侯君前任上海公立醫院紅十字會醫院及禁烟局西醫…

請 … 人壽醫藥 沈 … 珍珠 … 鏡 … 果然 …

華泰洋行
本行新由英國名廠運到經緯儀水平儀手水平儀蠟紙紙蠟布繪圖厚紙橫斷面紙藍白晒圖等一切新貨不及詳載如蒙…
電話 … 華泰洋行白

上海鎮守使署醫官 侯光廸 博士
侯君前任上海公立醫院紅十字會醫院及禁烟局西醫統治內外各科婦科花柳病科皮膚病科尤擅戒烟每日午後門診二點鐘起四點鐘止出診四點以後…
電話一八一九

請看 人壽醫藥室 沈製 珍珠美龍 鏡… 果然靈驗

選舉資格標準然其成效亦既可睹矣徒使久諳折獄之老吏或以學歷不備而見擯而絕無經驗之青年反以學力及格而濫竽法曹蠲之除宰皆由是今寓行政拔其結果未知若何然所能甄拔者亦僅有學力之有無譚即此豈能得良法官其不敢自信明矣謂宜廣開考試之途令舊州縣舊刑幕及私立學校畢業生曾得應考而嚴其格以甄拔之則立法官豪成所於京師凡甄取者皆使在所實習若干年月乃分發京外各級廳服務循資漸升然後重其薪俸固其保障則賢良之法官可以漸出矣八曰宜嚴限律師資格也比者司法之爲世詬病其口實之起於律師者實居大七論者或致疑於律師制度不適於中國欲畫根株而推棄之此因噎廢食之言非篤論也今律師流弊於社會實由律師資格太濫有以致之今部中所發證書已逾數千其中品學優異者固亦有人然或訟棍土豪賄買文憑或新學小生志氣未定…多偏於鄉色夫其弋取之也既甚易則其愛惜之也必不甚至作奸犯科悍由新志謂宜將源領證書之員概行調驗甄試試驗及格重發新憑仍復厲行懲戒新章使害馬者必歸淘汰則業法律者咸知自愛而人權實賴保障矣九曰宜將一部分之罪犯劃歸廳外審判而法外之干涉則嚴行禁絕也比經裁撤之後華盜辦山而法院制裁之力時若不足以逮之行政官吏與一般人民之不慊於法院此又其一大原因也夫既經法院則法律上自有一定之程序以此而欲法官恪守不任受法而行政官吏及軍人則辜起而與之一若法庭…之府者交相干涉始猶限於特別事項後假而及其他法…與軍警…之事日有所聞而法之行乃愈生窒礙謂宜略仿前清咸同以後之例將秉桀盜封一罪劃由法庭以外之機關用他種程序訊鞫懲治之嗣此一項外其餘普通民刑案件仍悉經法定機關悉遵法定程序而他界干涉悉爲厲禁期兩全之道也十曰宜保存現有機關而由國稅支應經費也前奉大總統令於司法維持現狀…經費之旨既已明白宣示惟是各省以財政艱窘之故竟有請將…者仍應…有開其現存之廳又大率以經費無着瀕於廢止竊…維今之法院其現在可指者固多然成立至今固亦幾積經驗基礎粗完實非易易誠宜就現有之…徐加改良以期收效於將來就中各省會及通商口岸繁中外之觀瞻更不宜輕爲裁…夫豈不知財政困難然此安可以已也然今者當財政未能統一之時外省各項政費皆由省庫支給其軍費則有都督主持不處匱滯其一般行政費則由省長提注猶易取求獨至司法其系統自成別宗其境地等於孤孽…無情理實然若非中央力爲維持則其困衛實爲無告謂宜一面通飭各審檢廳使開列實需之必要經費毋許浮冒一面通飭國稅廳使對於此項經費由國稅項下儘先發給非有所畸重凡以救事實之窮耳以上十端略舉管見…啟超所有志焉而未能逮者抑啟超猶有請者今司法制度所以滋詬獨甚者緣前此改革太驟擴張太過銳進之餘乃生反動今當矯枉宜勿過正苟其過焉弊且滋甚凡天下事原動力太過必生反動反動力太過又生第三次反動如是四次五次相引可以至於無窮凡百政象皆然不獨司法也彼法國自大革命後所以屢反動以反動經八十年而不獲數定者皆坐是而已伏惟我大總統慎執兩用中之訓宏濟平無陂之道豈惟司法前途之幸國家其永利賴之

▲朱爲潮意見書

竊按國務院咨路鐵城地方歲出案內列自治團體經費學務費實業工程財務行政等項經費查國家財政已陷於危亡之境現擬先從治標著手實爲正當辦法而工程善舉經費暫行停支財務行政經費歸中央徵收僅國稅收尤爲切實可行惟自治團體經費除省議會經費由省庫撥給外其餘縣議事參事會城鎮鄉事董事會鄉董區議事董事會之經費各縣多係就地自籌其中名目苛細糾葛極多停支之後所有各款能否仍舊收入是一問題又教育經費大都與自治團體經費複雜相彷彿所稱將同築學校暫且歸併以示撙節未始不可節校併款必衛恐因此爭歟訟端迭生同歸廢業且不變通地方學生遠道跋涉多費資斧不免有偏枯之憾能否一律辦到亦一問題均應預爲研究再各省巡警良莠不一似宜分別有無成效以爲裁留之準巡防營改編警備隊尤宜查明原有巡防營是否得力以爲改編標準如廣西巡防營多屬能征慣戰之士其剽悍之氣非素有聲威之將領不能制馭省陸軍已經部定兩師現已將巡防營陸續改編爲警備隊然此祇就廣西而言其他各省除廣東外有巡防營者不甚多見而改編之法亦不能不因地制宜惟軍隊宜整不宜散分段駐紮焉有如許兵力不如陋婁紮之較爲策應聯之欲保衛地方治安必規復完善團練以兵治盜不若以團治盜查各省軍隊揭補匪徒未有不藉助團力者應即飭查明概行遣散由地方官會舉紳董認眞舉辦團練較之改編警備隊尤爲省費而功倍至實業一途官辦固屬無效而專注商辦亦未盡善如廣西貧瘠省分大致相同未經開辦之各種實業不准動用原有地方歲入擴充此項資本則可國家地方兩方面欲增加收入均非從墾植礦產下手絕無希望各省現狀想亦但不必止其緩辦亦不必呆定僅准招商辦理蓋以能籌別種款項及時興利亦可聽其自由是于限制之中仍寓提倡之意雖停辦期限僅及一年而短此一年之光陰少此一年之進步因噎廢食竊以爲不可也抑潮尤有不能已於言者中國情形各省不一有宜於此省而不宜於彼省者有宜於此縣而不宜於彼縣者强異從同事反窒礙此案似應飭令各省民政長詳加核議始於國家地方兩有裨益愚見所及應否付交審查會以備參考之處敬候察核

▲李經羲之附白

李議長拜於原呈後附注文云通國財政危險已極若不於死中求活瞬將不能立國其禍殆有不忍言者愚以爲欲圖生存必須忍痛除保衛治安應付外交兩種經費不能不勉强籌給此外但有可以節減均當竭力設法不辭怨謗內自府部外迄地方均須一律懸其同心以救亡爲事方有實濟非僅交案所云即能包括第以交案論裁節宗旨辦法大概不但極端贊成並宜痛切表示警勸全國惟各省情形不同手續標準自難齊一仍應由閣部與各省行政長官悉心核計妥愼酌辦有非本會所能懸揣而定者敬請審查諸公一詳實之

談

◉全國實業研究會維持礦產之進行

湘鄂贛山陝五省連合會於上次開會時決將漢冶萍延長兩案分別辦理並議定擴張範圍改組實業研究會推定丁立中胡鈞二君爲會章起草員三日午後二時在磨盤院開會先討論會章遂條議決即定名爲全國實業研究會是日會中因會實際宜愼在滬爲萍礦運動當致上海漢冶萍公司各股東一電已見本報是日又接到湖北民政長呂調元來函敘稱已與段香岩都督連銜電請政府設法解決電商該會並爲延長與美孚合資事上大總統書依次錄之如左

▲呂總長來函

秘僧濟武仲膺潛若堯卿先生台鑒上略查漢冶萍廠礦創始湖北張文襄經營數年投資甚鉅嗣乃招商承辦奏案所定仍歸官督盛氏接辦後訂明每出鐵一噸抽銀一兩繳還官本以鐵局購買鋼軌之日爲始此議是否實在履行軍興以來無案可稽尙須切實調查至官本改塡股票一議公司與鄂代表磋議經年迄未解決近復膝稟中央抹煞罰款請公關懷桑梓據理力爭弟忝任封圻豈忍坐視己與香岩都督會銜電請國務院暨各大部解決辦法官股捐款兩項原案俱在惟在事重大僅侯公推兩君到鄂再行籌商(下略)

▲上大總統書

竊以中國礦產埋藏士中財力不充棄貨於地則利用外國之資金開發國中實藏等因極端贊成顧款項雖可集於外人而主權則必操之自我從前鐵路借款條件縱有損失然祇於聘用技師購買材料而爲鐵路之主人翁者則國家也今中美煤油公司易借款爲合資以股分計則我少而彼多以職權言必我經而彼重則將來公司之董事部必完全爲外國人把持礦權所至國權隨之政府徒貪三十七分半之利益而喪失國家之主權利害相形得不償失謹就合同損害之體舉大者爲我大總統剴切言之一公司事權全操於美孚之手也查合同第三條公司股本美孚佔百分之五十五中國佔百之四十五又公司完全管理權操之權授於董事部以美孚人員及中國人員按照股分多寡平均分配組織之所謂平均分配者有若干股分即有代表若干股分之職員也公司通例除常年大會外一切辦法皆以董事會決之董事會議恆取決於多數美孚所佔股本多至百分之十無往而不居於多數則董事會之提議有美孚人員之主張無中國人員之主張固可斷言或者謂依合同第三條中國國民可在市面購買中美公司之股票我苟購至百分之五已可與美孚保其平衡不知美孚號爲煤油大王財富之雄甲於天下則其所認之股必不使有一分流轉於市場雖欲購之烏從而購之則此六十年中美孚人員常在於多數中國人員常居於少數又可斷言公司事權完全歸美孚獨攬不待計而決矣故名爲中美公司之董事部而實則美孚之董事部國家爲開放實業計不惜舉國中惟一之礦產借助外人乃反退處無權聽其壟斷言念及此可爲痛心一公司油礦區域範圍賅及全國也延長承德爲我國煤油最旺之地美孚得此已足竭我精華乃合同第四條謂延長承德及其附帶油塲查明不宜開採准在直陝兩省內別處地方辦理是直陝兩省皆其開採範圍區域之大已無論比而第四條又謂中國政府不將中國境內產油塲所給與其他外國人辦理是美孚直接取得直陝兩省之專利間接限制全國之礦區必不使國中有第二煤油公司之出現來相抵制吾國地大物博煤油礦區其未經發明者當所恒有但國中人才缺乏資本式微不足舉此事業美孚所慮者外國人挾其厚資與彼爭利自有此條限制無異舉全國之煤油礦而悉封閉之一聽美孚之壟斷利權毫無顧忌縱令他省油礦可資開採國民積資自辦本無礙於合同但使成績稍優美孚認爲妨害不折本減價抵制打消大公司推倒小公司之法成例固彰彰也究其結果全國之油礦惟美孚有開採之權中國人及其他外國人皆在排斥之例矣此兩端迭生數弊煤油爲日用所必需與人民生計有密切之關係美孚旣全權總攬又無他公司之競爭假令任意居奇抬高市價政府既無法限制人民亦無術抗爭惟有聽其所爲殷富巨賈此害之中於民生者也美孚煤油遍消宇內決不顧中美公司之生產獨奪原有之市場蓋公司煤油多一分輸出即美孚煤油多一分抵制也美孚爲自身利害計勢必限制產額使其僅供我中國之用而止以此爲利所利者何此害之中於營業者也進而以來輸入增加金錢外溢假令煤油爲輸出大宗亦可調和國民之經濟美孚旣以出口爲不利則運消貿易槪在國中以中國之油餉中國之利政府雖收四十五分之餘利而此五十五分之所得仍席捲國民之膏血而渡之西半球此害之中於經濟者也凡此弊害皆中國殷分不足半數致董事部之職權完全爲美孚所有中國董事雖明知其弊害而挽救無由太阿倒持咎有攸歸此爲甚補救之法惟有將第三條七分半之額力爭修改至十二分半以上俾董事員額保其平均庶言論主張不至無效凡前所列諸弊皆可隨時糾正爭權限於現在即以防隱患於將來本會對此問題再三討論以爲非將此點修改則全盤皆錯貽禍無窮雖中美感情素稱輯睦政府此舉別具苦心然因政策而給與一部分之利益則可因政策而犧牲國家之主權斷不可是以不憚煩瀆冒昧上陳其應如何補救之處伏祈裁擇施行

◉皖北各縣防堵狼匪紀聞

白狼匪蔓延鄂豫皖三省邊界擾害人民蹂躪城池近來各省會剿國軍雲集若輩小醜不啻秋風之掃落葉蕩平而滅盡指顧間耳茲將皖北各縣防堵之近況述之於後

(甲)六安 六安縣西鄉之金家寨與豫之固始鄂之麻城接壤深山大谷險要甚多匪人往來恒視爲頭數去歲白匪南竄先佔據該處以作退步蓋以四面多山官軍難入以其地利爲足恃運來馬少甫師長已選大軍駐守流波𥕛麻埠防堵故日前白匪被罰軍擊敗由羅田縣竄至金家寨復竄至雙河山(商城縣屬距金家寨二十五里)獅子嶺(距六安一百八十里)被接衛軍玉統帶於二十八號開戰擊退白匪傷亡者約七百餘人匪遁比敗其胆已寒查又據探報云不日在豫皖交界地方開戰但未得有確聞刻下葉家集麻埠及諸要地方皆添兵駐守吾皖六邑不致再受蹂躪也

(乙)霍山 霍山縣係通鄂要道霍山鎮領要害甚多匪徒往來其間尤易竄擾前清咸豐年洪楊起義胡文忠曾奏請滑滅不遺無見今豫匪白狼擾亂六霍與豫省交接適當其衝不駐重兵堵防無以資抵禦而衛地方於民生原有妨礙然必於連界之英山六安之金家寨麻埠霍邱之葉家集八里灘等處分紮重兵堵防要道豫匪始無隙可乘現聞皖督已電令馬聯甲師長從速分撥軍隊駐守各要隘以資防範云

(丙)英山 皖北屬之英山縣西鄉徐家套石頭嘴地方與霍山及湖北羅田相接月前白狼匪由霍山竄入英山大肆騷擾居民逃避十室九空幸馬少甫師長率兵趕至痛剿匪敗遂竄回豫境然匪雖去若無軍隊防守則恐其復來而人民不堪其擾矣現聞皖督前調來之蘇軍(即馮國璋之軍隊)已分撥一營駐紮該縣境內由馬師長調遣云

(丁)亳縣 皖督昨接亳縣李知事電稱據偵探報告有大股土匪勾結白匪數百人在渦陽境麻種集燕牌坊搶掠將蔓延該縣境請速電令馬統領派隊會剿以清匪患而靖地方云云聞倪督已電知馬聯甲統領迅速派砲隊一營前往協剿云

瀋陽 狄志一醫士

精治傷寒溫病喉症腫毒各科雜症 診金一元 車資陸角

中華全國商會聯合會總事務所廣告

本總事務所大會在即各省代表請公到滬已指定拋球場後馬路賓樂公棧爲駐滬招待所特爲登報聲明請公鑒

介紹人 同啟

第一臺十二日特別拿手好戲

▲月◎奎 挂玉搬戲 ▲楊◎華◎亭 望兒樓 ▲德◎山 法門寺 ▲菊◎花

吳小(石) 四奪

▲張◎云

張德俊 頭彩

馮志奎 (太)平莊

八歲紅 ▲拾黃金

張◎處 ▲戰樊城

楊瑞亭 高

蓋叫天 (拿)登

小(楊月)樓 空城

劉壽峯 巧計

正十二 安

眞十日 (新)驛

醒舞臺(英租界)二月十二日(馬路)日戲

▶特別包廂每位五角頭等位三角正廳三角

▶頭等正廳三角三層二角二等一角

洪際云 (朱)玉

林鬣卿 (陳)麒

張蓋春 (宋)麟

黑蓋來 (張)寃

孟鴻羣 (于)報

溫小培 (劉)奇

張◎李黑 (王)大

張吉瑞 陳名

趙君玉 奎府

醒舞臺(英租界)二月十二日(馬路)夜戲

▶特別包廂每位五角頭等每位一元正廳每位八角

▶頭等正廳三角三層四角二等二角

蓋春 ▶新新

林來 ▶新洛

小鬣卿 ▶陽橋

小七 (宋)(張)

溫培 三娘

趙君玉 教子

李吉 (風)

瑞 (波)

筱菊笙 (亭)

◀(岳武穆歸神)▶

丹桂茶園大減價日戲正廳一角

二月十二日禮拜日特煩全班名角一齊登台演唱手好戲

▲楊小樓 ▲洪月樓 趙鐵山 長坂坡

紫十三旦 花田錯

恩曉峯 八戒

張文艷 盜魂鈴

趙紫雲

商辦新武臺開設在南市十六鋪

二月十二日禮拜日戲頭等正廳一角特別包廂二角三等坐

林小小峻峰 尹尹尹花許尹 桂桂桂寶鳳鴻蘭

月翠鈴 梅 惡 虎 村 梵 王 宮 盃 圓

商辦新武臺開設在十六鋪外灘

二月十二日禮拜日夜戲頭等正廳三角三層樓三角

◀二月十二夜禮拜日大減價包廂四角頭等正廳三角三層樓三角▶

金菊花 (一)(寺) 牛桂芬 金山寺

蔚月 峯中 縣牟

恩曉峯 全本 紡棉花

小金尹筱 寶翠桂翠 成英鳳鈴 雄英

大舞臺十二日特別拿手好戲

小寶芬 魚藏劍

納紹先 趙家樓

小(寶) 張(第二)亭

小林 雨亭 羊洞

蓋俊卿 萬盞燈

李春來 全本

賈璧雲 蝴蝶

小如意 盃

趙如泉

應寶蓮

羣仙茶園十二日戲正廳一角

二月十二日大戲大減價特煩全班文武名角合演一齊登台

小桂芬 二進宮

長庚 雙鎖山

水上飛 白水灘

草上飛

仙鳳 雙珠鳳

林黛玉 探母

翁梅倩 惡報

紅菊花 同

羣仙茶園十二夜戲大減價正廳一角

二月十二夜戲特請最優等文武名角合演新添油畫佈景彩片

草上飛 放牛

袁靈芳 小放牛

花鳳仙 泗洲城

袁靈芝 鴻鸞禧

張鳳奎 蝴蝶

小長庚

林黛玉

翁梅倩 捉放曹

林黛玉 乃武

上海 瑞成公土棧

陰歷正月念五開張 特別放盤廣告

本號創設歷五十餘載採運大小洋藥貨真價實早已名馳長江各埠近因存貨甚多今議減價批發比衆克己凡蒙惠顧格外歡迎

大舞臺

二月十二夜包廂二角 特別三角 官廳五角 二等包廂七角 正廳三角 三層三角

第一(奇童)鬚生 花生 武生 花旦 武生 花旦 武生

(七歲紅) (張雨亭) (賈璧雲) (李春來) (小如意) (小寶林)

日演全本蝴蝶盃 夜演水濂洞 日演洪羊洞 夜演捉放曹 日演全本蝴蝶盃 夜演描金鳳 日演頭本蝴蝶盃 夜演伐子都 日演全本蝴蝶盃 夜演虹霓關 日演趙家樓 夜演二十(八)扯

第一臺十二夜特別拿手好戲

價目 特別包廂一元 頭等包廂八角 官廳八角 頭等正廳五角 二等正廳三角 三等二角

譚月明 ▲鴛鴦樓

粉菊花 ▲紅梅閣

小楊月樓 ▲酸棗嶺

八歲紅 (收)關

李德山 勝

張◎處 ▲捉放曹

十三旦 (雙)掛印

楊小菊花 (四)

蓋叫天 (泥馬)渡

楊瑞亭 康

吳小(石) (本)王

迎仙鳳舞臺男女合演

法界 二月十二日特別拿手好戲

杜文卿 ◎清河橋

馮春奎 (胡秀芬)金

劉璧林 水

梁俊圖 伐齊

葛玉廷 全

狗肉紅 本

張福寶 玉

趙美玉 堂

四蓋燈

白呂布

謝秀鳳

三盞燈 (春)

迎仙鳳舞臺男女合演

二月十二夜特別拿手好戲

白呂布 ▲轅門射戟

張來七 搖

石鳳周 錢

狗左子 樹

四小鳳池 挑

任福田 華車

七金紅 吃

石榴紅 唐

狗肉燈 賣

小任左寶 陰陽河

趙美玉 絨花

商辦新舞臺陰歷二月(十二)日

(二月十二日)各種車捐本台代納包車馬車可以直達本臺

▲曹甫臣 雙

▲劉漢臣 大

▲李祥麟 補

(夏月)珊 送親

夏月 演禮

毛韻珊 頭奇

珂月潤 二俠

馮子和 本閣

馮子和 小青

商辦新舞台陰歷二月十二夜

(日戲每逢禮拜六禮拜日開演)(夜戲在九畝地大境路)

曹甫臣 ◎草橋關

李祥麟 ▲演火棍

劉漢臣 ▲小放牛

夏求巳 全本銅網陣

王洪壽 土山

唐靜庵 洪羊洞

馮子和 梅龍鎮

夏月珊 破

毛韻珂 拿崙

商辦鏡花園戲園日戲大減價

十二日戲大減價頭等正廳一角准演特色好戲

趙虎豹 通天

小鳳彩

周昌順

潘得勝

張寶香 簫

裘瀛棠

陳小貴 五

史亦奎

林芳錦 美

陳素雲

陳光峯

胡鳳林 圖

陳鳳仙

十二夜戲包廂四角頭等正廳三角二等二角三等一角

陳光峯 全

陳乜秦

陳素云

陳小貴 本

潘得勝

史亦奎

周昌順 天

林芳鏡

小鳳彩

裘瀛棠 緣

胡鳳林

陳鳳仙

張寶香 球

開明社改良新劇團

二月十二夜起開演佈景音樂跳舞好戲在英大馬路東首

謀德利戲園逢星期六星期日均有日戲

十二日禮拜日准演 大男尋父

其中情節重行編排破舊團圓大有可觀

十二夜准演特別好戲 全本正劇 俠戀情

丹桂第一臺

特聘寰球著名帮子花旦及武生

正十三旦眞

十二日戲 新安驛

十二夜戲 雙掛印

大減價注意

特別官廳八角

特別包廂一元

優等包廂八角

頭等正廳五角

二等正廳三角

三等客座二角

小月樓 楊

蓋叫天 張

張處 瑞亭 楊

八歲紅

日戲迷傳 夜戲空城計 日戲拿高登 夜戲收關勝 日戲戰樊城 夜戲捉放曹 日戲拿高登 夜戲渡康王 日戲釀黃 夜戲拾黃金

求職務者鑒

敢啟者本公司擬招請職員數十人須要有格外經驗且懂生意欲來本公司就者須如合格即可到本公司接洽北四川路九號勝家公司謹白

新到紗綢

本號在上海福州路三馬路開設分號專售二五花紗洋綢雲紗白紗元紗等貨已到價格外克己如蒙賜顧至本號面議可也

新民新劇社

路上天仙茶園舊址（電話二八四八）

日戲准一點鐘開幕

夜戲准七點鐘開幕

日 每逢星期三星期六日戲

十二日戲

家庭恩怨記（正劇）

十二夜戲

莫名其妙 二本新茶花

新民新劇社

醒世新劇 新編

玉蜻蜓

准于拾三夜開演

玉蜻蜓一書描摹少年血氣未定之障人年之大卒致喪身者也本社編劇人才濟濟特用新角色配合佈景悉心研究諸君

籌備巴拿馬賽會出品協會上海分會啟事

本分會業經呈報成立假商會爲辦公地點凡本埠工商各界願以天然及製造各品出品赴賽者請隨時移玉本分會接洽其所出物品撰送本分會以便屆時赴會期限甚促幸勿觀望

金剛百鍊丸確是道教眞方治精封髓竟有九牛二虎之能力

大凡夢遺滑精◎患者最多◎欲得至效良藥◎上海鍊雲大藥房◎有疾於斯◎請速購嘗靈方

時報第三張

今天四大張
中華民國三年三月八日星期日
舊曆甲寅年二月十二日

慶曾記李眉孫三次聲明裕寗存摺確仍不能作廢

[illegible]

慶曾記並代李眉孫告白

真愧廣嗣齋

外埠來信須寫明寗波路第一百十五號●本號分設○天津北門外獅子胡同忠成棧內●南京花牌樓○杭州陳列所

[illegible]

立止婦女白帶最速法

彭壽堂藥房秘製婦科白帶靈丹○立服立止○神效異常○立止經期腹痛丸每盒一元○眞婦科參茸白鳳丸每匣一元

[illegible]

謹防蠶動之警告

[illegible]

海波藥每瓶洋二元每打洋廿元服法另詳仿單

上海四馬路五洲大藥房

惠羅

南京路十三號

本公司貨物非常之多而由外洋運辦之貨仍在源源而來故擬將所有積存過多之貨大為減價於此一星期之內售脫雖減輕於原價亦必出售尚祈我華人惠顧諸君早日駕臨參看此從來未有之大減價祇以此一星期為限切勿錯過茲將各種貨物略為表述如下本公司夥友皆操華語無言語隔膜之慮也

惠羅公司謹白

本公司鞋子間之貨最多故須大價減以期售說本星期內所有各種靴鞋皆減照半價出售

英國貨男女皮靴係美國式樣黃黑兩色以及大小尺寸皆有每雙祇售洋五元半

夏季所着之各種線襪黑白黃三種皆有質料甚好經洗耐着向價每雙須售大洋六角本星期內每雙祇售洋四角

美國貨皮腰帶寬一英寸半甚為堅固黃黑兩種皆有本星期內每條祇售洋七角半

新式樣毯紅綠兩色以及大小尺寸皆有此乃新到之貨向價須七元半因必須售脫故減價每條四元半

英國貨新式花帶耐洗經用甚為精美寬狹皆有可作夏季衣服滾邊之用向價每十二碼售洋一元今減價每十二碼售洋六角

各種女式走鞋四十雙黃黑兩種顏色以及各種大小皆有向來售價每雙五元起碼至八元半為止本星期內每雙祇售大洋一元

最新式之女式皮鞋各種大小尺寸皆有鞋面係用新式鈕扣向來每雙須洋拾一元半今減價每雙祇售洋三元

各種男式線襪尺寸大小皆有本星期內每雙祇售洋五角又女式線襪皆照半價出售

英國貨衣箱係用格勞列德之黃皮所製配以英國鎖甚為堅固雖人立其上而不至於破壞其堅固可知尺寸及價目列後

二十英寸價洋	二元半
念二英寸價洋	二元七角半
念四英寸價洋	四元
念六英寸價洋	四元半

英國時式織花綢衣料各種顏色皆有且甚為新鮮合時本星期內每碼祇售大洋一元

英國男式短襪藍黑兩種顏色以及各種大小尺寸皆備經洗耐着本星期內每打祇售洋五元

嬰孩臥車略有微塵祇須加以油漆即與新無異本星期內大為減價均照半價出售

英國貨時式洋紗花帶寬十八英寸經洗耐用而每碼祇售洋五角又最時式之頸帶肩等各種顏色皆有本星期內均照半價出售

柳條佛蘭呢深底經柳條為春季之應用品寬二十八英寸向價每碼須大洋四角本星期內減價每四碼祇售大洋一元

夏季所着之女式背心三百餘件皆係新貨因必須在本星期內概行售脫故減照半價每件祇須售洋一角

夏季所用之男式洋布領其顏色適合乎夏季之用本星期內每打祇售洋二元半

各種顏色之地毯二十七條尺寸大小皆有因欲於本星期內概行售脫故皆減照半價出售

金織絲邊六十餘條顏色甚為新鮮向價每碼自三角至一元半本星期內按價減半出售

男式絲織領帶為倫敦最新之式樣各種顏色皆有本星期內每條祇售洋三角半切勿錯過機會

英國貨新式花邊手帕經洗不退色本星期內大減價每打祇售洋一元

英國貨男式襯衫顏色新鮮向來每件起碼二元至四元今大為減價本星期內每件祇售洋一元

英國貨鐵床架十四副稍有微塵不過漆上略有斑點本星期內皆減照半價出售

惠羅牌香皂為粧台之妙品新貨己到用之芬芳撲鼻每打十二塊祇售洋一元

羊絨毯略有微塵惟一洗即淨向價每條須洋八元半本星期內每條祇售洋二元

籌備巴拿馬賽會出品協會上海分會啟事

[illegible]

金剛百鍊丸確是道教眞方固精封髓竟有九牛二虎之能力

[illegible]

接地方要聞

◉山左近事錄

▲國稅廳長未來之變更　國稅廳籌備處處長曲蕩警素爲前周都督所倚重日前財政部添派次長周氏已得調署該部總長之命即力保曲氏充任後以熊氏已預荐江蘇國稅廳長張壽齡遂未獲如願近日張氏又有辭職消息聞曲處長特於日前乘津浦車赴都想此行必可望達到目的至所遺處長一缺外間多謂該廳秘書吳駿頗有希望云

▲海關監督呈准修署　烟台東海關監督原與膠東觀察使同署辦公現因觀察使奧永以署址窄狹同署辦公彼此均屬不便特具呈省長請轉呈財政部另行撥欵興修海關公所以便監督遷入則兩署辦公均不致擁擠聞已經財政部批准不日即行修築云

▲派員視察省外學校　省外各屬學校向例由教育司長於每年暑假年假後派員分途視察良窳以憑整理現聞王大鑑司長已經委定各視學員分途前往各屬視察除甲乙兩種實業學校另派專員前往外茲探得各員姓名及所視地點列左　孫房視察膠東各屬十三縣　李錫曠視察濟南各屬十二縣　彭芝蔚視察濟西各屬十四縣　翟秉秋視察岱北各屬十三縣均限八十日回省銷差云

▲津浦鐵路出售小工通票　津浦鐵路局前以直東等省每歲多有貧民出關工作曾經擬定出售小票辦法并與京奉路聯絡出售通票每屆年終小票車向關裏開行春融後即開行兗州泰安濟南禹城平原德縣連鎮泊頭滄縣等十一站附掛尋常列車赴關外以利貧民現已於本月一號開售關外通行小票由臨城縣開行每人只准帶小包行李一件計由臨城至營口奉天等處價僅六元五角餘者以次遞減俟營口開河後閱當可減價一元故近來停車場每日趁車者不下數千人云

▲禁止赴俄栽種罌粟　警察廳安慶長奉行政公署令開以准吉林民政長咨開近年內地禁種罌粟多有奸民赴吉林東北鄙之俄境內栽種罌粟殊屬厚利現經東甯縣張知事已會同俄人交涉就緒由俄擬布告協同禁種應即通告凡赴吉林東北境栽種以後不得再在俄境栽種罌粟致干罰究等因合行該廳即行布告周知云云已由廳通同俄擬布告原文通告周知矣

▲多總理整飭郵務　濟南郵務總局多總理以近來各信差分送郵件往往因不易尋覓遂將信件擱置此等有來局實問者此弊不除實於郵務前途影響頗大昨特派備令信差共千本於每日收到信件摘錄明晳另派妥人於信差去後再行按戶稽查如送到無誤者即着各收信人於簿內註明鐘點蓋章交回否則即行說明以便整理故近來郵局之信用□□□倚復矣

▲警生補驗文憑定期　內務司饒司長前以各警生紛紛呈請補驗文憑曾經批令聽候定期補驗以免向隅現聞已擬定自三月一號起至十號止爲補驗日期已布告各警生期內持憑赴司以憑補驗云

▲樂陽兩縣民變續誌　樂安陽信兩縣縣民聚衆殺官之變已詳前報茲聞樂安係因村民抗違驗契王知事是日往村演說被戕害死時頭部被刃牙齒殘落其太夫人正抱幼孫聞耗亦一端並遭絕陽信則因禁種烟苗委員某在鄉間欲强占民宅致激衆怒及被毆回城又捏詞要求縣知事出票拘人遂釀成圍城之舉日昨聞省長已委內務司科長張滿署理樂安嚴正煖署理陽信並委倍北觀察使及王參謀長帶隊前赴該兩縣會同膠東觀察使查辦如果和平了結或不致再激大變也

◉贛省借欵整理銀行

江西破代民政長會同國稅廳長王純以本省財政竭蹶市面恐慌合電陳請中央准予借欵整理銀行茲得原電錄下北京財政部鈞鑒贛省財政夙稱艱窘光復後電羅兵變金融益滯邇來險象環生尤爲不可終日揚職司民政純總理度支環顧時艱殊深焦慮大請將現在危迫情形爲鈞部陳之銀行政策原以調劑金融維持商務泰西各國經營斯業必厚集基本謀財權之鞏固贛省民國銀行爲前清官銀號之嬗代創之初僅商本三萬餘金暨前清官銀號取餘紙幣百數十萬而已乃比年發行紙幣達九百萬既無準備現金復無通貨餘地可危者一贛省賦稅前清歲收銀六七百萬兩光復後收入銳減支出實繁惟特銀行紙幣爲挹注故積年虧欠該行之欵約三百餘萬元籌還無術銀行亦因以不支可危者二銀洋價值以贛省昔年情形而論每洋一元約值錢一千二三百文每市銀百兩兌換現銀約升收七八兩今乃現金匱乏紙幣價低每洋一元兌錢一千八百餘文每市銀百兩兌現銀須升收五六十兩微論國庫所虧年約二百餘萬即目前市面恐慌已成枯薪層火之勢可危者三贛省支出軍政每月需五十餘萬行政司法教育月需四十餘萬二月後收入數微月計不過二三十萬或一二十萬警備無方軍糈孔亟禍機之來罔知所屆可危者四行用紙幣原所以資流通贛省自光復後紙幣千文折合市錢五錢五分己成一定不移之準則以故幣價暴跌藏積仍多漏積既多金融愈窒現欲增發紙幣則將來補救愈難欲將票值增昂則銀行虧耗甚鉅己成坐困之勢更無周轉之方可危者五東西各國行用紙幣大抵視社會之需要爲多寡其法則密其監察嚴贛省紙幣自前清迄今從未清理新舊雜糅形式互異流弊所之恐必有贋偽混淆不可收拾之一日可危者六具此六因似不能不速事整理以圖挽救揚等會同籌議竊以爲今日欲求根本之解決必先改組銀行欲改組銀行必先收入外資厚其根本擬懇大部准由贛省自行籌備五百萬元爲銀行基本之準備發行洋元鈔票將原有紙幣悉數收回爲正本清源之策似此辦理厥有數善現銀既多金融必暢市面恐慌立解公家緩急有恃其善一洋價平穩庫欵無虧預算基礎得以確定其善二行用洋元爲現今趨勢所有贛省各項賦稅似宜一律改爲徵洋今以洋元鈔票易回紙幣不獨爲試行國幣初基即改革賦稅亦有因勢利導之效其善三印行鈔票之多寡以收回紙幣爲準繩以期整理而無濫發其善四銀行基本既厚即可接續息方之金融而厚殖其利且即以所獲之利爲分年償還債務之需其善五以此五善易彼六危得失利病可概見揚等身處局中責無旁貸除市面緊迫情形業由商會電達外用敢縷述利弊披瀝上陳倘蒙允准所有借欵一切辦法容當隨時請示遵行如另有良法以資救濟並乞訓示祇遵時危勢迫憂心如焚臨電悚惶無任待命云

地方通信

○鎮江通信

▲查土交涉續聞　鎮江警務長陸君菊人勸罰日清公司買辦朱厚安鉅欵致起交涉一節已紀前報茲由駐甯日領事船津致函鎮江交涉局鄭交涉員其文略謂前奉公函以日清公司買辦朱厚安販土被警員查獲迭見現巳調停認罰了結等語鄙人察核來文所開呈朱厚安確有販土情事惟昨據朱厚安來署將此案前後情形具呈節略並將合同呈閱前來鄙人查閱節略內所述各節其情形頗有在似非虛語所稱土棍朱某等做成圈套人夥通巡警敲詐一節其事乃運來上海當值探者之慣技該土棍等或即照此而爲似此項土棍地方官偏利用之鄙人殊多不解至查核合同條欵罰銀竟有一千五百元之多此項罰金是否按照禁烟罰欵章程成警察本有此項權力且合同上朱厚安並未簽名何以謂之自願令人殊多不解鄙人總核此案前後情形該警務長辦理甚不合法令人疑惑之處甚多比如朱厚安確係私販烟土逞兇滋事既經違犯法律即應按律懲治有何調停之可言然既罰以巨欵即應予以罰金並何以又立合同即立合同何以無本人簽字此種辦法實開所未聞鄙人甚欲得悉此案眞相特將朱厚安所呈節略及合同抄錄函送請台端察覽乞將此案詳細情形明白見示以憑核辦云云

○蘇州通信

▲縣署內部之新組織　吳縣知事公署內部向分四科第一科爲總務第二科爲主計第三科爲學務第四科爲實業均置科長一人科員數人不等茲自本年一月起遵照新章辦理廢去科長名目統名科員昨特由韓省長任命王讜（總務）貝體泰（主計）趙振黌（學務）張嘉樹（實業）爲吳縣知事公署科員貝祖善爲吳縣知事公署技士業已飭到任命狀由宗知事轉給云

要件

商人通例

第一章　商人

第一條　本條例所稱商人謂爲商業之主體之人

凡左列各種營業謂之商業

一買賣業　二賃貸業　三製造業或加工業　四供給電氣煤氣或自來水業　五出版業　六印刷業　七銀行業兌換金業或貸金業　八擔承信託業　九作業或勞務之承攬業　十設場屋以集客之業　十一堆棧業　十二保險業　十三運送業　十四承攬運送業　十五牙行業　十六居間業　十七代理業

第二條　除前條第二項所列各種外凡有商業之規模布置者自經呈報該管官廳註冊後一律作爲商人

第三條　凡沿門或在道路買賣物品之商人或手工範圍內之製造人或加工人及其他小商人不適用本條例商號商業註冊帳簿各條之規定

第二章　商人能力

第四條　凡有獨立訂結契約負義務之能力者均得爲商人

第五條　年齡未滿二十歲者及心神喪失或耗弱人聾人啞人盲人及浪費人諸無能力者得由父母祖父母及父母遺囑所指定或親族會議所選定之法定代理人代營商業

法定代理人爲無能力者營商業時應呈報註冊

法定代理人之代理權得由無能力者之親族會議加以限制但不得對抗不知情之第三者

第六條　年齡未滿二十歲者及有夫之婦得由法定代理人或其本夫之允許自營商業或於公司負擔無限責任但應取具允許憑證並由本人及法定代理人或其本夫署名簽押呈報該管官廳註冊

第七條　年齡未滿二十歲者及有夫之婦於營業上有不勝任之事跡時法定代理人或其本夫仍得撤銷或限制之

前項之撤銷或限制應呈報註冊但不得對抗不知情之第三者

第三章　商業註冊

第八條　本條例規定應註冊之事項應由該商人向其營業所所在地該管官廳呈報註冊

第九條　凡應在本店註冊之事項若本條例別無規定者於支店所在地該管官廳亦應註冊

第十條　業經註冊之事項該管官廳應即公告

第十一條　凡應註冊之事項非經註冊及公告後不得對抗第三者即已經註冊及公告仍不得對抗因正當事由而實不知情之第三者

第十二條　公告與註冊事項不符時應以註冊簿所載爲準但非經更正公告後不得對抗不知情之第三者

第十三條　業經註冊之事項如有變更或消滅時應隨時呈報該管官廳註冊

第十四條　所管營業關於特許及許可者呈報註冊時應照專章辦理

第十五條　註冊所詳細辦法另以施行細則定之

第四章　商號

第十六條　商人得以其姓名或其他字樣爲商號

第十七條　公司之商號應各視其種類分別標明無限公司兩合公司股分有限公司股分兩合公司字樣

第十八條　凡非照公司辦法不得於商號中用公司或類似公司之字樣承受公司之營業而不照公司方法辦者亦同

違背前項之規定者處以五元以上五十元以下之罰金

第十九條　同一城鎮鄉內他人既註冊之商號不得仿用以營同一之營業

添設支店時若支店之城鎮鄉內現有他人已經註冊之商號其營業及商號均與自己本店相同者該支店之商號須照本店之商號附添字樣以示區別

第二十條　業經註冊之商號如有他人冒用或以類似之商號爲不正之競爭者該號商人得呈請禁止其使用並得請求損害賠償

凡在同一城鎮鄉內以同一營業而用他人已註冊之商號者亦推定爲不正之競爭

第二十一條　凡轉讓商號非與營業一併轉讓之註冊不得以之對抗第三者

第二十二條　商號與營業一併轉讓時如當事者彼此並無特約時則轉讓人在十年之間不得於同一城鎮鄉內爲同一之營業

如定有不爲同一營業之特約者其特約之範圍關於區域不得過本縣管轄區關於期限不得過二十年逾此範圍其特約無效

第二十三條　商人僅轉讓其營業者於同業競爭之禁止準用前條之規定

第二十四條　業經註冊之商號如有變更或廢止時應隨時呈報該管官廳註冊

第二十五條　商號變更或廢止而原註冊之商人並不呈報註冊時得由利害關係人呈請該管官廳註銷

該管官廳受前項之呈報時應先催告原註冊人酌定期限俾得陳述異議若期限內並無異議其註冊即應銷去

第五章　商業帳簿

第二十六條　商人應備置帳簿將日常交易及凡關於財產出入之各種事項逐一明晰記載但其日用款項得記其每月之總數

零賣商得分現金賒賣兩種按日記其總數

第二十七條　商人於開始營業及公司於設立註冊時又每屆結帳時均應造具動產不動產債權債務其餘財產目錄及貸借對照表記載於特設之帳簿

前項之動產不動產債權及其餘財產於造具目錄時應附記現時之價格時價過於原價時須記其原價價格不明者則記其估計之價其不能索取之債權應削除之

第二十八條　凡商人之商業帳簿及與營業有關係之書信應留存十年

前項之期間自商業帳簿終結之日起算

山東東阿大興農林牧養公司股東公鑒

煮飯電爐出租
無氣味
省炊費
無塵垢

山東東阿大興農林牧養公司股東公鑒

[illegible]

山東東阿大興農林公司附股人等謹登

第六章 商業使用人及商業學徒

第二十九條 凡依僱於商業主人以助其營業者謂之商業使用人

第三十條 凡商業使用人分爲三種如左

一經理人 二夥友 三勞務者

第三十一條 凡經理人由商業主人選任使於營業所得理其商業

第三十二條 凡關於營業上之事務無論涉訟與否經理人有代商業主人辦理之權限

第三十三條 凡商業主人所加於經理人代理權之限制不得對抗不知情之第三者

第三十四條 凡經理人署名時應於自己姓名上標明某商號經理人字樣

第三十五條 凡經理人之代理權不因商業主人死亡而消滅但委任契約終結時不在此限

第三十六條 凡經理人不得私自使用他人代自己執行職務

第三十七條 凡經理人之選任及其代理權之消滅均由商業主人於十五日內向該營業所該管官廳呈報註冊

第三十八條 凡經理人非得商業主人之允許不得爲自己或他人經營商業並不得爲公司之無限責任股東

違背前項之規定除照第五十條第五十二條辦理外其爲自己營業者商業主人得視爲爲自己而爲者

前項商業主人之權利自覺察之日一月以內或自生成之日一年以內不行使之即行消滅

第三十九條 凡商業主人與經理人之法律關係除本條例規定外以契約定之

第四十條 夥友由商業主人或經理人選用使爲商業上之某事項

第四十一條 夥友於其所受委任之事項有辦理之權限

第四十二條 凡夥友於所受委任行爲而署名時應加以某商號夥友字樣以便與經理人有別

第四十三條 第三十六條第三十九條之規定夥友準用之

第四十四條 勞務者依商業主人或經理人所與訂之雇傭契約服商業上之勞務

第四十五條 勞務者無代理爲商業上行爲之權但以特定行爲委任時得由商業主人或經理人表示之

第四十六條 勞務者於所受委任行爲而署名時應加以某商號某人字樣以便與經理人及夥友有別

第四十七條 勞務者應服勞務之範圍若未約定時從其地方之習慣

第四十八條 勞務者應受之報酬準用前條之規定

第四十九條 勞務者之雇傭期間如爲不確定者彼此各得俟至年終解約惟須豫先聲明

第五十條 商業主人對於商業使用人遇有左列各款得隨時解約經理人對於夥友及勞務者亦同

一 商業使用人違背自己所受之委任時

二 商業使用人爲不正之行爲時

三 有不得已之事故時

第五十一條 商業使用人對於商業主人遇有左列各款得隨時解約夥友勞務者對於經理人亦同

一 商業主人不給相當之報酬時

二 商業主人爲不正之行爲時

三 有不得已之事故時

第五十二條 依前三條之規定而解約惟對將來有效力若解約之原因由於當事者一面之過失其對手人得請求損害賠償

第五十三條 商業主人與商業使用人豫以契約訂明至委任或雇傭關係終了後仍於其營業上行爲受限制者此等契約只得於營業種類處所或時期加以限制不得因此限制致阻礙商業使用人事業之發達

第五十四條 商業主人違反契約或有不正行爲致商業使用人解約者不適用前條之規定

第五十五條 商業使用人與商業主人約明其經手或介紹而成之商行爲應得報酬者準用第六十九條之規定

第五十六條 商業學徒之修業以契約定之商業師應注意其本業之修習使服其業務又應與以適學之時間

第五十七條 修業之期間於契約未經明定者依其本業之規約或該地方之習慣行之

第五十八條 修業契約前得定試驗期間其期間至多不得過三個月

第五十九條 修業契約成立後關於彼此之解約時準用第五十條第五十一條第五十二條之規定

第七章 代理商

第六十條 凡非商業使用人而常時爲某商人代理或介紹其營業範圍內之商行爲者謂之代理商

第六十一條 代理商於其所代理或介紹之事務應愛慎保護本商人之利益

第六十二條 代理商於其所代理或介紹之事務業經議訂應即通知本商人

第六十三條 凡代理商未經本商人明示授以代理權者祇能爲介紹行爲

第六十四條 凡代理商僅有介紹之權限者若代本商人訂結買賣等契約本商人知之並不隨向對手人通知作廢即爲本商人默認

第六十五條 代爲販賣物品之代理商遇有關於物品之瑕疵或缺短及賣期交付等事有受對手人通知之權限

第六十六條 代理商非有本商人允許不得爲自己或他人爲與本商人營業相同之行爲並不得爲同業公司無限責任之股東

違背前項之規定時準用第三十八條第二項第三項之規定

第六十七條 凡本商人與代理商之法律關係除本條例規定外得以契約定之

第六十八條 代理商之報酬如無特約應按其所辦成之事務計算其代理或介紹販賣物品時遇有報酬之爭議應俟貨價交代後照已交銀數比例計算

第六十九條 凡因本商人之故意或過失中止其行爲者代理商仍得照索全數之報酬

第七十條 凡經明示指定地域承受代理或介紹之代理商對於在其地域內雖未經手由本商人自爲或另委他人代爲之行爲亦得請求報酬但有特別契約者不在此限

代理商於通常之營業上一切雜費非別有契約或該地方之習慣不得向本商人請求

第七十一條 應付之報酬如無特約期間應於每季結算一次照數給付

第七十二條 代理商與本商人所訂之契約未經明定期限者彼此各得於兩月前豫先聲明屆時廢約

代理商與本商人除照原約限期解除外關於彼此之解約準用第五十條第五十一條第五十二條之規定

第七十三條 代理商於其專爲代理或介紹事件上所生之債權得扣留代本商人執管之物件但有別約聲明者不在此限

（完）

時評二

◉銅官山 （冷）

銅官山交涉一案爲前清一痛史然卒以四十五萬圓於宣統三年贖回此礦乃光復以後皖省向日商所借之二十萬圓亦以銅官山礦砂作抵徽商程某今欲承開此礦願給當日贖還之四十五萬圓與代還日商二十萬圓而部不允以我人之目光視之中國之礦中國之富商自辦之有何不可然則部之所以不允者或者別有他意耶

小說

蓓德小傳 （三十九） （□） （□）

億文司注視蓓德之面曰姑娘喜守禮之人耶蓓德曰然億文司曰既如此余他日必爲一守禮之士已而又以面向郵局一方面曰彼人亦守禮之士乎蓓德曰君之所指爲誰得無謂台司孟先生乎億文司曰然我知姑娘必喜見彼也蓓德默然無語億文司曰彼非獨爲守禮之士抑且爲智慧之人是我所欽佩者台司孟君嘗遊歷各國其於世界知識頗富我他日亦必如此姑娘我若富於世界知識爾時姑娘必樂見我必願與之握手而我亦可傲於儕輩曰此余未達時所識之密司芙爾芳也而英倫各新聞紙且將爭載此佳話矣

蓓德曰汝言論滔滔不竭實爲一滑稽之童子億文司聞言不樂曰姑娘視我爲滑稽乎其實余之所言均由衷而發他日必欲成爲一著名之紳士也彼人亦非爲紳士乎蓓德曰汝又謂台司孟先生乎億文司曰然余他日必爲紳士無疑姑娘以爲然否蓓德曰有志者事竟成特爲紳士者當有種種德行事耳億文司曰然則姑娘當詔我須有何種德行乃成紳士蓓德嫣然微笑以手展弄書葉嗣曰君聽之余於格言中頗聞道及之凡爲紳士者當具有忠誠勇敢智慧以及一切道德之心蘊之於中表之於外始爲君子爲社會所崇仰億文司曰何謂忠誠蓓德曰是豈一時所能盡言

瑣聞俱樂部

◎西人幻術

西人能以幻術隱蔽人身之術有人言能於淨室中隱身使居者亦莫之見其人易衆大以爲妄其人堅言不已於是除淨室空諸所有取新衣令其人易之以四人爲監左右兩人分執其手始令行法入時室暗如漆移時斗發光明壁上綠幔四垂幔上結瓔珞幔開有黑奴盛服導帷向人而笑已而導母至美麗乃非尋畫者所能繪妙相莊嚴望者懵然俄頃即滅衆乃莫知其所以然按古埃及時已有此術小說中言哈迷嵩嵩幻蛇以警格魯巴亞並使屋隙中吐白光而埃及先皇洛血見形諸如此類指不勝屈故西人近日頗亟亟於究神學也

詞林

團年（姿玉冬作） （鼎盦）

埃二竹樹根日腳下牆屋鄰翁荷鋤來寒天吾汝粥城中幾名園亂後遺踐蹴人心無瓦全草木含親睦今日晴不風煙洗數竿竹交影上危亭輕陰脫拘束豈伊耐歲寒心虛了無觸坐送蕭蕭聲百憂甯可贖

餘興

圍柏 （前人）

種柏青溪旁古色上蒼屋十年憂患人樹此嶙峻骨譬喩僞深童童立可獨今年一冬晴河乾凍龜縮僞借愁四鄰荒疇日氣濁全命懷冰霜居安對薤崩從荅蒐荊棘一寒閉門足但恐旱象成別汝餘歎哭

滬上雜詠（打油詩） （鎮） （天籟）

滬上婦女有以識得伶人戲子爲榮者包廂聽戲殆無虛夕

不管宵深月又沉伶人戲子訂知音明朝小妹做東道先到半齋喫點心

往往至宵深後歸

已是人家老阿婆也來臨去轉秋波可憐脂粉多狼藉鶴髮雞皮背又駝

年已半百尚塗脂粉招搖過市恬不爲怪此上海所習見者也無怪老十三旦以六十衰翁尚塗脂抹粉以出風頭耳

圍棋欄

周小松受二子 林詒書 共百八十六着

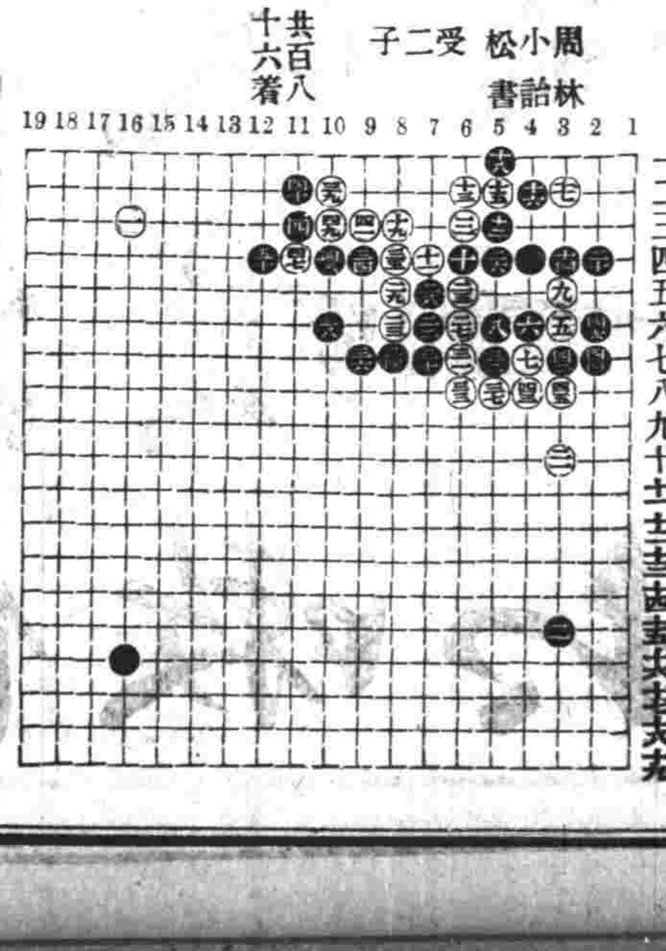

殘局紬奇 白先刦

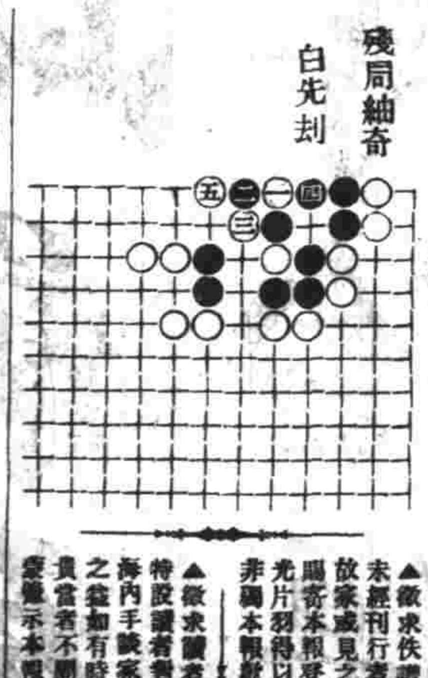

▲徵求佚譜告白 古譜未經刊行者尙夥藏之故家或見之傳錄如有賜寄本報登錄俾古人吉光片羽得以藉之傳流則非獨本報歡迎已也

▲徵求讀者對局 本報特設讀者對局一欄以便海內手談家收互相觀摩之益如有時人對局愜心貴當者不嫌郵寄希示本報當擇尤刊登

第三期懸賞問題已經揭曉前昨二日復爲手民多排茲特聲明

煮飯電爐出租

無氣味 省炊費 無塵垢

[illegible]

收買蘇浙路股票

不論整數或另股一律收買現洋交易貯款以待如有蘇浙路公司股票或收據欲出賣者請駕臨本埠四馬路麥家圈惠中旅館三十八號朱春記接洽可也

兜安氏補肺聖藥

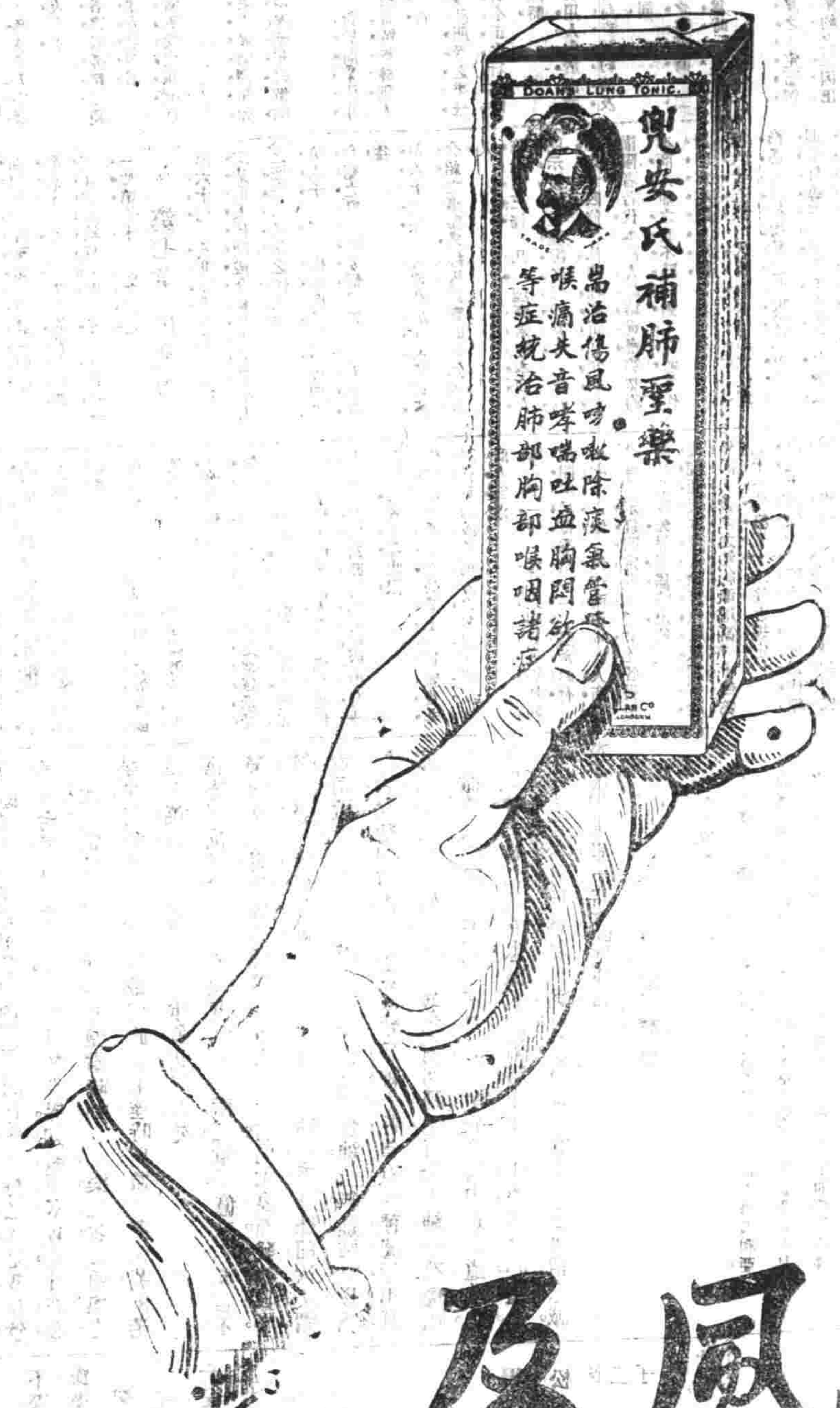

此藥爲專治傷風咳嗽及一切喉肺痛之要劑也

發聾秘寶
花柳梅毒門第一聖藥
上海餘雲藥房秘製珠黃十寶搜毒丹治花柳毒症

時報第四張

今天四大張

中華民國三年三月八日星期日
舊曆甲寅年二月十二日

驥雲氏

消痰聖品

[illegible]

上海新北門外 絲業會館北首寧波路口 五瓣香廬 發行所

農工商部獎照

[illegible]

陸軍部一等軍醫正醫學士 張修爵君
西醫學士 唐乃安君
鑒定

精血種強丸

足供一世之強健

（功用說）

人之生也由父精母血而已父以精母以血……

BLOOD BUILDER

[illegible]

價格
大瓶價洋一元二角半 每打洋十二元
小瓶價洋七角半 每打洋七元二角
批發價目格外從廉

總發行所 上海四馬路 中英大藥房

上海市政廳廣告

啓者本廳歷辦地方公益現負債欵十餘萬金雖有公產抵當然亦承地方公民之信任得借巨欵現奉通令停止自治摧廳自應遵照即交卸惟未便置債欵於不理爲特廣告所有持本廳公債票及借據等者請即來廳接洽以便淸理此啓

市董事會啓 二月念八日

種子

血海虛衰之疾則精液之源已受虧損種子亦受其害故有陽萎精薄身弱……一層更無希望但能常服精神丸使精髓血三者强固則男子之精蟲雄壯女子之卵珠健全精卵會而爲一胎珠自然堅結此丸誠强種之活寶滋生精液之原料也

精神丸價目 大瓶五元 每打五十元 中瓶一元 每打十元

總發行上海三馬路中法大藥房

第五十回勸業債券加補水發售告白

◎債券 每券面日金一十圓 發售總額日金參百萬圓整 利息按年五釐 每年

◎發售 一九一四年陽歷七月 本年三月初一日起至同月十五日截止在本總行各地代辦處承辦處以及日本……

◎償還抽籤 民國二年六月行之以後按年陽歷二月六月及十月抽籤三次至第十六屆止其……

◎補水 千圓 頭等 日金二萬四千圓 二等 日金一萬五千七百六十元 三等 日金一千二百十元

二屆以後每屆 頭等 日金參千元 二等 日金參千元 三等 日金一百二十元

◎發售地址 中國各口岸所有日本各郵便局 上海 南京 漢口 廣東 北京 大連 奉天 等處

◎本行營業簡易說帖

資本金 日金二千萬圓整 積欵 日金三百九十五萬七千四百……

債券發行額 日金……

放欵 日金……

日本大銀行

郵便局

日本勸業銀行啓

參茸海狗腎汁壯陽廣嗣金丹

外埠函購郵局最安 本廬分設杭州陳列所天字號○南京花牌樓○天津北門外獅子胡同忠成棧內

[illegible]

上海 絲業會館後 崔氏瓣香廬

TRADE MARK 'KEPLER' 商標

解百勒 麥精魚肝油

Cod Liver Oil with Malt Extract.

解百勒麥精魚肝油之見重中西醫學界由來久矣以其大有功於療治虛弱也世上各國歷年賴此品而復良效者不知凡幾弱者强之虛者補之病者健之及其種種效力皆由此品之精良而得服者所費有限而獲益無窮因此解百勒麥精魚肝油美名愈傳而愈廣矣夫解百勒麥精魚肝油非尋常麥液魚油也彼祗有粗劣物質而無精妙科學是猶老弱殘兵欲其克敵豈可得乎解百勒麥精魚肝油職弱病宿將也偉績久著爲著名醫士及大病院所推重其所操妙術即以其寶貴育養羸瘦補人之缺乏體質既然充足弱病不戰而自退此中玄妙豈濫利劣品之所可得而知也是以虛損男子柔弱婦女衰頹老人單薄孩童均宜視解百勒麥精魚肝油爲回春妙藥惟其最緊要者即購時宜注意解百勒商標各西藥房均有發售 本行現備此項樣品如欲嘗試將此告白並附郵票一角五分開明姓名地址寄下當即郵奉空函無效

英京 上海 寶威大藥行謹啓

贈送樣品券

高德洋行

上海英大馬路三十六號便是

創製托力克化學潤形鏡片

[illegible]

日本第一國手

圍棋譜

[illegible]

善財五十三參圖讚

[illegible]

本埠新聞 紀事

◎漢冶萍公司股東會記

▲開會時之狀况 漢冶萍公司昨午假四川路青年會舉行全體股東大會先時由公司發給各股東入場劵並甲乙丙三種意見票紙昨到會者股東約有千餘人殉道堂全廳座爲之滿嗣因座位不敷又在後樓添座亦有百餘人 農商部恐有弊竇特派該部簽事吳在章君來申監察 湖北等處均有股東代表來申與會討論於一時三刻振鈴開會

▲王子展之代表 呼合場中因預先有反對之消息以故董事諸君到者不多盛宣懷施子英 均因病不到 周金箴沈仲禮兩君到時已經開會由王子展君報告云今日會長因病不能到會囑鄙人代表所有該公司辦理情形已詳董事會報告書中（見後）總之漢冶萍公司至於今日非官商合辦不可且近來官勢甚熾不但股東會無主權即董事會亦無主權 今各股東對此官商合辦問題在意見票上贊成合辦在甲紙書贊成合辦四字反對合辦者在乙紙書反對合辦四字書後請各自將票投櫃其餘再在後報告

▲董事會之報告 漢冶萍公司產品製貨運道跨連三省局勢散漫人衆事繁辦理已自不易革命以來營業頓挫虧損極鉅 外界侵凌誅求無已致進行一切阻滯脈絡未能貫串所負債務超過股本二倍大半恃用貨運售爲撥本付息之計兩年來招集人工修復爐座補蹄損失材料酌還急迫債項家家貨欵不敵出欵十分之一所以秉承上年股東常會議决之案廣續辛亥四月借欵之約者實因公司根本問題非謀出貨增多斷不足以自拔而欲煤鐵採掘運行無阻鋼鐵製煉一應不鬆全恃地方之安寗官府之保護斷非區區商力所能與之折衝抵禦此完全商辦公司仍不能不乞助於官者時 爲本也現據經理等預算大冶添造生鐵爐二座每日出鐵五百噸專售生鐵漢陽生鐵爐四座每日出鐵七百五十噸專造鋼料萍鄉每日出煤三千五百噸 專造焦炭以供六爐之用照此計算以六爐之所入閱十五年便可將預借之日本鐵價一起還清所不足者目前祇有添爐之欵並無行運活本實爲商家大患本擬按照原議新股招足三千萬元祇以商務凋敝招集 爲難不得不出於請加官股之一途且本會深維鋼鐵關係軍國要需 非如他項營業爲商力所能獨任上年楊廣之先生晉京時本會曾發起請加官股與商 股合辦之議嗣爲代商中央其辦法以公司積欠前清郵傳部四川 鐵路局預支軌價及交通銀行大清銀行並湖北湖南官錢局裕甯官錢局等欵暨元年 冬工商部補助公債票內除革命損失另文呈請政府就中酌補外所有 公中存欵全數塡股益以農商部 原有官股 一百七十萬元一律作爲官股 銜政府以官股數目必與商股相埒 則不足之數仍由官 撥並請由官經備活本一千萬兩以輔商力之不足官商平 權通力合作成爲官商合辦公司似此政府與公司休戚相關即可爲公司 實力保護種種困難問題悉可因之解决官商合力維持進行永久計劃無逾於此 廣之先生據情商達並由本會於二月二日以多電呈部請願後接國 務院欵電漢冶萍公司爲吾國絕大事業所關至重該公司旣無力擴充 政府爲維持實業起見自難膜視 惟官商合辦一節於全體股東均有密切關係應由該公司即開股東大會議决用正式公文呈請再行核辦等因茲特招集全體股東開會報告是否可行敬候公决

▲投票後之表决 在座諸人投票後由傅筱庵推舉盛筱珊謝蘅甫李徵五鄒子珍四人爲檢票人登台檢票計到總數二十一萬四千零九十九權除不合作廢外贊成合辦者十一萬六千七百十權反對合辦者一百十權 遂起立表决官商合辦

▲日本債之用途 王子展於開票後又言公司與日訂債上下議論不一殊不知此項合同已於前淸宣統末年 即辛亥五月所訂日本製鐵所正金銀行議售生貨一千二百萬元於壬子年已用過銀三百萬元去歲該公司所欠之償四面催逼辦事 薪水都不能給勢將破產遂又商付時在座中有要求將合同宣布王答將 來辦妥後必須宣布云云至三時二刻五分散會散會時王君囑書記擬就 本日開會之頤罡情形電呈袁總統國務院農商部請派員來申到公司面議辦法此電由董事會盛宣懷具名云茲將電文錄左

北京國務院農商部鈞鑒漢冶萍公司董事會股東聯合會遵照院電將官商合辦問題召集全體股東議决本日大會到會者二十一萬四千零九十九股投票公決贊成官商合辦者十一萬六千七百一十權反對者一百十權應請鈞院大部派員來滬與公司妥商辦法爲禱 除另正式具呈外董事會盛宣懷等公叩專

上海私立通惠小學校 成績品攝影

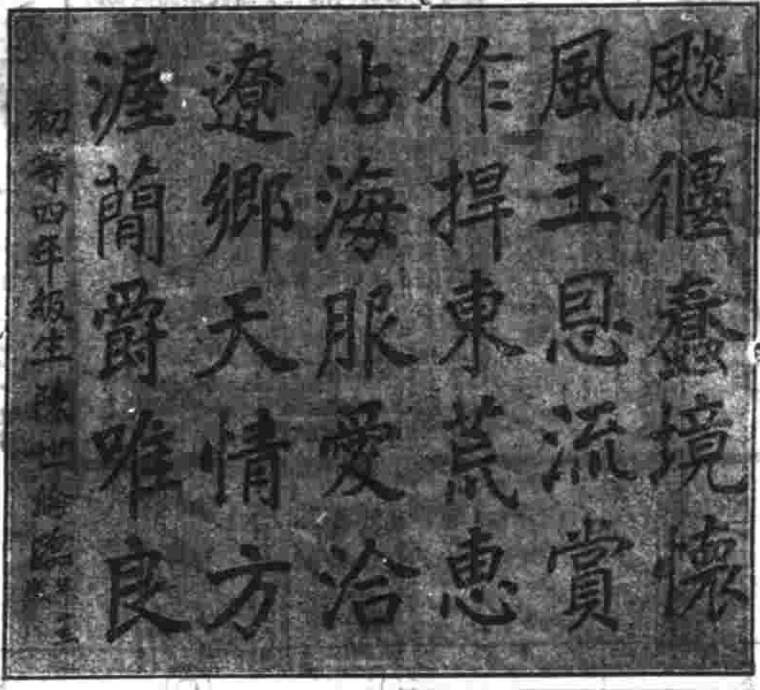

◎閘北新開馬路之合同

上海閘北自治成績本埠優美茲悉上海閘北市政廳 新開馬路七條曾與張德升訂立合同時列布於下爲他日 官治後之紀念 立合同閘北市政廳工作張德升今因閘北地方新開馬路七條自東首北西藏路租界接連地方起至西青島鐵路接田蘇州河爲止開門各路丈尺於右計開 新民路長三千二百尺 新疆路長一千尺 蒙古路長一千六百七十八尺 庫倫路長一千六百六十九尺 烏鎭路長一千一百五十八尺 國慶路長一千九百八十七尺 滿洲路長一千五百二十四尺共計 長一萬二千二百十六尺 做法路底用二尺徑口四門汀瓦筒排接凡灣頭接口之處均用四門汀灣頭瓦筒照接瓦筒底下闊四尺寬一尺厚地位另用 石灰澆漿三和土打至堅結平穩使瓦筒久遠不倒 瓦筒排齊用三和土護住瓦筒半身以上仍用原土澆實二寸厚大磚砌陰井下接 瓦筒上平路面兩裝四方鐵圈並做二寸厚硬木鐵圈 蓋每 口蓋凡離 英尺一百 尺砌溝井一口金山石片彈硬路面寬三十尺至二十四尺不等地勢低處另堆土 方加高使各路高低相平以上做法照開標數目每丈規銀三十兩七 錢總算共長一萬二千二百十六尺合銀三萬六千六百四十八兩復經市政廳批 定每丈再減銀一兩實計規銀二十九兩幷無絲毫折扣回用共實付銀三萬五千 四百二十六兩四錢第一條議定每月逢十四日月底兩次爲付銀之期由承攬人 開具收據赴工程處具領至完工之日全行丈量多少照給不能延擱結欠以保工 本第二條再議定此項並無絲毫折扣亦無回用公費等項名目在於包價 內除第三條所請担保之家蓋用圖章作保如有拋工不做及至結帳或有透支短 欠概歸保人是問第四條工程處隨時派員監工如有土已塡平仍合翻 起開看所耗工料應照定價另行貼補不在包價之內第五條工築時需用木料 松板等類概由承攬人自備夜間所燃紅燈記號概由市政廳管理馬路人備用第六條 凡丈量尺寸概用英尺爲憑第七條此項合同共計三紙一存市政廳一存工 程處一存保人 張德升處中華民國三年二月一日立合同閘北市政廳工作張德升担保丁用儀

◎市政廳改組工巡捐局之種種

本埠南北市政廳奉令改 組爲工巡捐總局業由楊局長通告開辦所有南北市政廳範圍以內各事均由工 巡捐局繼續辦理已詳前報茲探得關於該局改組之種種約紀如下

▲改組之原因 當奉令取消自治之實曾經上海鎭守使鄭君電致中央請示取消上海自治機關之 辦法經袁總統採取天津警察總廳長楊君所上條陳援照北洋辦法擬將上海南北 市政廳改爲工巡捐局即飭內務部核議適 閘北市長亦有請改市政廳 爲工巡局之呈由韓省長轉達內部遂决定電致鄭 汝成君遵委核辦

▲局長之歷史 楊南珊直隸滄州人前奉上海鎭守使委任爲鎭署外 交員而於地方情形頗爲熟 悉鄭君遂遴委是差楊君再三辭謝不就鄭使力爲挽留始允勉盡義務除月支外交員 車馬費二百元外並不支領工巡局俸薪云

▲善堂之循舊 本埠同仁輔元堂新老普育堂等各善堂前經歸倂慈善團由市政廳輔助進行現市政機 關旣經改組各善堂紛向縣知事請示辦法 當經洪君商之楊局長以地方慈善 團體自應力予維持昨由楊君分致各善堂請爲照舊辦理切勿因機關改組而阻慈善之進行云

▲破產之預備 前南市政廳所該各項公債數約二十餘萬元各債權 人見市政改組紛紛向前市董催 索陸栘侯以公家旣無現欵抵還惟有破產償債之一法日前商之楊局長擬將 大達碼頭及市政廳基地東南西三區市有之產一倂招人競賣以便清償債務 日內 即須招人投標矣

▲捐欵之指撥 經收各項捐欵由楊局長飭令務於三月分爲始一律改給工巡捐局執照所有局中一切 開支用度按照審計處則例均有印花收支憑條在於捐欵項下動支 目下所有餘款盡數撥充警察經費聞已由政府核准矣

◎再誌浦東警察勸捐商民罷市之風潮

浦東警察派員勸收房捐開槍拘捕商民 釀成罷市風潮等情已紀本報茲悉此案尙未解决昨有該鎭衣業代表徐懷民 易紹楨等聞業代表吳衡如木業代表馬石嗣典業代表嚴湘濤米業代表高柏 齡遞呈縣知事及滬海各上級官廳文云爲警局擅專房事呈求派查核辦事竊 本邑西鄉警務自去冬成立後警局于此募資保護而定以外各鎭等三鎭 爲派出遊巡之地並不設局分駐其辦法頗與定章不符查房捐通行已久今旣 爲警務專欵如果實心實事成效可覩當此盜賊叢生商民等正應藉資保護乃查召捐以來未曾派巡一次 僅到過五六次率巡赴茶 肆少飲即去於地方有無烟賭均不顧問 至捕務缺長莫及更不待言無怪各商歸咎於辦事之不良房捐致生口實而警務長丁勛不知改良 專以壓力用事上月十九日親至鄉派同巡士數名各帶洋槍並未詳情誰保 蜂至中市李恒源糧店勒收房捐九百文店主路與辯論該巡士即施 其激烈手段甚欲躍 權拘拿店王 鄉民羣抱不平兩相起衅該巡士意圖嚇制 連放兩槍一時閭鎭驚擾紛紛閉門罷市幸四鄰協保排解不致釀成巨禍警局征收房捐祇直接執 行之權設有抗捐理合報縣傳追豈容僭越權限况以九百文之細故竟至荷 槍拿人如捕劇盜並於上市熱鬧之處鳴槍擾亂秩序种種違犯警章臨事如是平時可 知竊思巡士對於地方本有密切關係乃成立伊始兩方惡感已深 大凡風氣未開之處民警意見最難洽融辦事者不宜更參激烈况查該局共設巡士十 二名僅敷其本境之用乃於相隔十餘里之遙倘然游巡一過試問於事實有何 裨益足見本鎭歲繳房捐約三百干徒供無謂之周旋商等縱不爲治區警費計獨不 爲地方利害計乎夫房捐爲懸壺之務全體本無抗違但義務權利兩相對待今於 房捐則嚴厲若此於警務則放棄如彼 更換以伉鄉民之心於 地方不免易生窒礙似此警務不特商等不敢贊 成恐亦非上憲設警衛民之至意循此不變竊慮一朝生事商等 難逃責備除呈縣知事外爲敢據實呈 求伏乞鑒派員調查實情訓令切實整頓警 滙一鎭游巡徒滋流弊應請訓令撤免 以息紛鼓至以後房捐應由本鎭地保收 繳縣知事者轉解國稅廳以重公用再 本鎭前因恐慌罷市旋即照常營業矣 謹明上呈

◎望平街暗殺犯解送內地法庭

河南人柴啟藩因受楊榮生趙錫山指使暗殺李桑升（即李顛笙）並毆傷車夫小弟一案 訊供押候會商核辦 各情已詳本報昨晨總巡捕房二十七號西探目朋山與華探目 李星福押乘馬車解送到廨請示並由捕房代表牛門律師上堂聲稱此案被告已經供認 實由楊姓指使且因另案在法捕房辦定禁押二十年故懇供認此案應請察究 即奉關讞員與德師副領事磋商之下因柴啟藩供認膺管殺人之罪已經成立 應即備文解請觀察使署 轉解內地法庭按律懲辦

◎調查外國人在內地營業

滬南警察分廳長崔君昨日（七日）訓令各區 署文云案奉督辦訓令內開案准 上海縣知事函稱本月三日奉都督府密令 內開現查日人散布於我國各省內 地開張商店爲數甚夥亟應切實 調查妥爲保護俾免糾葛合行密令該知事限 於文到三星期內查明該縣地方共有 日人商店幾處爲係何項營業始於何日 開設每商店男女各幾人按照發去表式詳細 塡註兩分具報嗣後該商店遇有

蘇路股票調換交通部有期證券並攤還第一期股欵廣告

陶正昌磁器南北二號始創眞不二價

蘇路股票調換交通部有期證券並擬還第一期股欵廣告
[illegible]
上海西門外壽昌里蘇路股欵清算處謹啟

陶正昌磁器南北二號始創眞不二價
[illegible]

新出 初學論說軌範
[illegible] 寄售處商務書館 [illegible]

增添或減少之處並著隨時呈明以備存查此係爲調查外人營業曲加保護起見尤以暗中探訪勿稍洩漏是爲至要此令等因並附表式到僚公署準此查本年二月二十五日曾奉滬公署令飭業經函請官廳查照辦理在案茲奉前因合并照劃表式備文函送務須如期查報實紉公誼等因准此合行照錄表格一紙令發該分廳遵照辦理並仰迅復上海縣知事署可也此令等因並表格一紙準此除分令外合行照錄表式令發該署長仰即遵照按照表列各項詳細調查剋日造呈候核轉此後該商店遇有增添或減少之處並仰隨時呈報以備存查事關調查要政毋得遲延勿稍疏忽是爲至要切切此令

切案彙誌

▲匪徒嘉興人陳子山於前晚在福建路九江路附近攫取婦人金吳氏頭上金挖耳一隻逃由探沈阿蔭追獲並在道旁拾起原贓一併解入捕房收押昨解公堂奉關讞員會同德副領事研訊屬實以近來租界搶竊之案層見迭出若不從嚴懲辦不足以儆匪胆而維治安遂判押候解送鎮守使署訊辦

▲匪徒周福林因於本月五號白晝糾黨阿毛等在大沽路福壽坊弄口搶刧女子唐毛囡之金鐲並由同黨開槍轟斃唐姓庖丁吳永昌經捕拘獲解訊押候辦並因周在捕房供出同黨多人匿居西門外壽祥里門牌故奉委總巡陳交涉員飭知該處警區並由副總巡張生君等帶同周福林前往會同警察搜查未獲惟將住居壽祥里門牌隔壁與該匪等時通聲氣之費棠階阿桃（即金阿誌）及姘婦王陳氏拘解各情迭紀本報昨晨捕房將金與陳氏解送公堂請究鄒中西官略訊一過判令分別還押候英領堂期解訊

▲盜魁蔡進才（即蔡春亭）因糾同在逃之黨羽任紅麻子等持械夥刧引翔港華界鄉民金松林家值洋二百餘元之金飾衣物逃匿租界當經鄉民擒獲在上望弄之盜黨張梅生解送警署並派偵探投請捕房派探協同在浦東南渡橋客棧內將蔡拘獲解訊不認事判押候將拘獲之黨羽張梅生解案証明再核在案昨奉復訊先由來探稱黨羽張梅生因從屋上跌下受傷且被鄉民用農具擊傷以致因傷身死現有金姓事主可以証明云云並由事主金松林上堂証明當時目睹蔡持搶首先入內並連開數槍情形孫襄讞得供商之德裁副領事以既據事主証明無誤因判蔡准交來探帶回歸案訊辦

▲紹興人張根仁錢少江李桂萬周銀根周實其錢晉發邢永根謝清等八人因經捕房查得與夥刧馬霍路三百八十二號門牌楊王氏家值洋四千六百餘元鉅贓之案有關前往海寗路越台旅館查獲訊押候查在案昨奉公堂復訊據總巡捕房華探目李星福稟稱此案該被告等頗爲秘密是以調查手續尚未完備懇請展期再訊中西官准如所請遂判一併還押候下禮拜六再訊

▲廈門路貽德里一百二十三號門牌顏明卿家於上月二十二號被匪刦去值洋一千六百餘元之金珠飾物當經報由捕房勘緝並經捕房印刷失單分送各當舖押店銀樓俾易破獲各情已誌報端乃捕房於上月二十三號分發失單後即據河南路二百九十六號門牌全與押店經理粵人俞仲葵會得己收當失單所開之珠押髮一只珠圈一只當去洋二十元因將收當之珠飾即晚報告捕房並述明來當之人面貌服式奉飭將贓留存捕房並諭令留心知該匪再來當物或贖取所當之物立即扣留以便究追贓盜詎至翌日該匪復備齊本利向贖該押店即向盤詰並派庖丁隨同往察底蘊乃行至北河南路桃源坊該匪即乘間逃逸以致仍不能追根尋源經捕房查知以該押店不應縱令股逃纍請公堂出單於昨將經理俞申榮傳至公堂並傳同事主顏王氏（即顏明卿之妻）到案認明原贓稟奉中西官訊判罰洋三十元連同當本洋二十元零一併充公示儆

▲徐式如前日下午五點從嘉興趁滬杭鐵路來滬方抵站出閘時被江北車夫十餘人圍住兜攬生意乘間被匪攫去皮包一只內有金如意一只金瓜戒三只方九霞牌銀洋三元外國銀毯二個餘不能憶投報二區警署經署長立飭偵探王子鄉派通班探夥前往車站一帶踩緝當于昨日（即十七號）在方浜橋華法交界處訪獲李小三子一名並原贓金如意金戒等物解署訊據李供係同黨小二子所爲皮夾已棄去事關白日攫奪解送警察廳訊辦

寶隆醫院善治脚氣病

本埠白克路寶隆醫院素負盛名爲人所信仰近來該院德國醫生治理脚氣症功效大著查脚氣症實爲難治之病素西醫家亦爲之束手今由德國醫群加研究發明一種良藥用以醫治此症頗能收藥到回春之效且病人住院診治取費亦極廉云

新寗黨案之日人交涉

新寗輪船拿獲黨人仇燮黨等一案（紀前報）鎮守使鄭君因此案關係交涉曾將案中情形會同駐滬楊交涉員呈報中央核辦在案茲聞駐滬日領有吉明君以該案內日人山口得志因傷身死與當道交涉且不認日人有助亂情事即自擊一屛亦有爭論現聞此案一時尙難解決當道已將叠次研訊供詞以及所持充分理由又呈中央核辦矣

市鄉自治與議會

▲本縣市鄉自治機關自奉停辦命令後紛向縣公署請示昨洪知事通令各市鄉限於三月十五號以前結束所有自治職員薪水准支三月分半個月云

▲上海縣議會以各省議會已奉命令取消本縣議會自難存在議長莫子經君昨令文牘庶務各員將本議會各種案卷雜務整理清楚預備妥請縣知事接收以資結束

翁寅丞亦將銷差

上海城濠基地事宜自經前上海縣吳知事移交現任洪知事轉向省委之翁寅丞會同辦理在案迄今尙未清查解決致該處原有各租戶赴京呈催現奉中央政府命令電飭上海工巡捐局長楊君趕緊清查接收辦理妥洽迅即電復等因楊君即以翁委員接洽辦理一切案卷移交接收歸併工巡捐局照常繼續開辦亦定不日赴省呈請銷差云

銀根奇緊之原因

滬北新老沙遜等各洋行專以經理銷館售洋藥烟土等物忽於前日開各土商向各洋行訂購之定貨向例先付定銀三成限期繳銀出貨如到期銀兩不能如數照付應將定銀充公是以各土商皆有拋盤買空距料各洋行因禁期限在即均須催促勒限各土商將所定之貨限三日將定貨出清否則將定銀充公等因故各土商因銀兩一時難以足數以致土價大減求現併歸付給洋行出貨之用故於前昨兩日土價每箱減少銀四百兩之鉅聞新老沙遜之定貨於兩日之內出貨約達四百餘箱之數故滬地銀根奇緊矣

再誌法界破獲之大賭案

據浙亂魁王金法在浙江紹興謀亂獨立等種種不法當即破獲浙省亂黨後逃匿來滬隱居租界會經奉中央政府命令飭令浙江都督朱介人君懸賞洋二萬元通緝在案詎料該亂逆王金法亦在該處賭博當場被其脫逃未遭拘獲想必命不甘絕矣

調查王金發住宅

法捕房藍總巡昨日得有報告新租界嵩山路前紹興都督王金發住宅內設有亂黨機關情事故此藍君親率中西探捕前往該宅入內搜查王已不在並無器械犯禁之物訊之閽人王在何處供稱不知何往該宅內祇有王金發之母及傭人等數人而已藍君諭候詳細調查再行核辦

取締茶店

北市警察分廳昨出佈告云照得本廳管轄境內茶館一業共有若干家前經合行各警署查明呈復在案茲查茶館營業既衆若不明定取締規則殊非警察維持地方之道經本廳長釐定取締規則十條開列於後除通令各警署隨時派員稽查如有違犯此項規則即行分別處罰以示懲儆外爲此佈告仰該茶館營業者一體遵照勿得抗違致干究罰云云計開（一）不准容留人吃講茶（二）不准聚賭（三）不准高聲歌唱任意喧譁致碍他人安寧（四）不准男女雜坐（五）不准游娼土妓進內拉客（六）不准雇用說書人演唱淫詞邪說（七）茶碗茶壺一切器具均須潔淨（八）不准以未開之水及不潔之水賣與人飲（九）夜間閉門至遲以十二點鐘爲限（十）爲保全治安起見警察廳署人員隨時入內查察如有違犯以上規則即將館主或經理拘案究罰

通令嚴緝如皋匪黨

本埠南北兩警廳昨接江蘇省署訓令云案據如皋縣知事呈三年二月四日據如皋東鄉馬塘鎮巡警分區區長張占泰於一月二十九日在馬塘西街居民桑桂家查獲張德泉劉桂生二名並搜出票布四十九張及烟具三件解由警察事務所轉解到縣當經知事提案研訊據張德泉供稱江西人前在馬塘水師緝私營當兵去年開差後復回馬塘借住桑桂家內所有票布係由來讞之湖南人陳少林即陳少山由江來如欠伊錢文未還陳少林即將衣服同此票布抵押與伊託其收從伊桑桂陳少林已往上海高昌廟投營當兵丟下劉桂生桑桂委實不知票布情事據劉桂生供係湖南人前在馬塘緝私陸軍營內當兵去年十月開差後至揚州臘月間復至馬塘取起行李有桑議之妻姓何伊在馬塘過年借住桑桂家始與張德泉認識票布伊不知情又據桑桂供稱向做銀洋手藝並沒入夥爲匪張德泉前在馬塘水師緝私營劉桂生亦在緝私陸軍營內當兵熟識伊等開差後又來至馬塘借伊房屋暫居過年因係熟人應允借住不知票布從何而來各等供據此查閱票布內載語言雖不明瞭第內有山堂水香字樣確係青紅幫匪所爲票內復載有僞督辦李福等犯共二十餘名之多亟應呈請嚴拿懲辦以靖地方而肅法紀將各逸犯姓名開具清摺呈請通令各縣派警嚴密查拏在逃之匪犯陳少林即陳少山及李福等務獲嚴辦以保治安等情據此除指令外合亟抄單訓令該廳長仰即遵照一體嚴緝務獲究辦（計開）匪犯二十九名 陳少林（又名陳少山湖南人現聞赴上海高昌廟投營係張德泉供出散放票布之犯） 督辦李福李麟副辦朱桂生陳寶林總爺李達副坐金秀田堵堂彭桂林副培釋鎔巴香堂劉莊民政劉正升正堂陳友勝副正劉玉春禮堂姚德勝副禮唐起云執堂李福和副執吳興發齊堂候永明副齊陳壽明賢堂周桂林副賢張和根行堂楊興發副行陳金堂總理新復張坤朱海濤總辦富家劉春總理管事張塘總理巡豐許春總理么滿吳學生 以上二十八名僞督辦李福等係票內開載之犯

土行主之爭產

已閉鄭治記土行主鄭幹卿偕律師輔佐在地方審判廳控族姪鄭芳鋃鄭芳澤等圖吞公產向理延宕請求判斷等情該被告亦邀律師投廳辯訴前日午後奉張廳長督同端木推事王宜甫兩推事官等特開法庭辯論原告投案伸訴前情並稱曾悉鄭氏公產共值十六七萬兩所有一切契據均被被告執掌祇派給商人少數而已請察鄭芳澤等同供叔父鄭幹卿昔日在庶祖母馬氏處取過銀一萬五千兩立有筆據爲証況公產所値無多照股分攤亦不過此數請求察核原被兩造所延之律師共有五人出庭互相辯論一時舌劍唇槍各不相讓問官訊得兩造供詞各執非派員調查明白難以判決諭令原被一併示退候查明再覈

宏茂昌冒牌案又起訟事

本埠寶善街宏茂昌襪店主陳履昌與韓榮源韓榮坤因牌號爭訟由江蘇高等審判廳發交上海地方審判廳復訊昨日下午一時奉張廳長督同王黃兩推事官公開合議法庭辯論控告人陳履昌延秦聯奎律師出庭代訴略稱本案早經總商會理清勸結陳除去老字歸經英公廨會判各加本人名記陳加宏茂昌昌記韓加宏茂昌茂記成讞案現韓僞稱已赴商標託商部名義實屬朦混欺騙云云旋據被控告人韓榮源等呈驗商會三百元收條堂上察係入會費用並非商部註冊証據又呈出示諭秦律師又言前清光緒十八年韓榮源之父茂春託名公所司事驗請上海縣黃令告示從此壟斷把持訟端紛起以上兩層極宜註意茲亦延莊律師出而辯護謂曰商標係由總商會收過註冊費洋三百元高等廳原宜決注意商會是否將此案理結乃最後之解決自應調查商會以明虛實相對律師亦表同意張審判長等當衆決定此案候函致總商會復到再行續辯論

飭旅長約束兵士

製造局內所駐之第七旅旅長臧致平君茲查駐局十三團管轄各營之兵士每於落差之後紛紛出營閒游且有與江邊碼頭一帶江北民婦姘姘奸情事殊屬有失軍人資格爰特諭令十三團周團長分飭各該營長嚴禁兵士落班之後不得私自出營閒游如再抗違定當革究以肅軍規

青年會之演說

中國青年會童子部昨（七日）午後三時請觀察使楊小川君與伍秩庸君演說二君依時到會該部成立以來頗爲發達楊伍兩君之演說頗持提倡主張云

結婚馬車撞死小孩

馬夫胡雲甫倪福根前日傍晚駕駛結婚馬車在東鴨綠路適有傭婦馬郭氏手抱男孩王阿招之幼孩在途行走致遭撞倒跌破孩之頭額該婦略受微傷當報捕房飭探送同仁醫院醫治後因傷重而死屍送驗屍所並由捕房將探解二馬夫查獲拘押昨解公廨中西官蒞所檢驗委係因傷致命捕房將一干人證帶案經中西官逐一研訊之下遂判胡押三月倪押一月以儆一面着屍母王阿招具結收殮了案

串拐案一起

▲寧波人馮華根堵文子偕見証婦人干穆氏控傅笑吾並婦人全周氏等串拐伊媳甄縱等情一案曾奉第一初級廳迭訊未結復轉核准連案證多人是以該廳於昨過堂後判令備文將原被等悉送地方檢察廳訊辦

▲拐匪朱和仁許如中串通拐婦田李氏先後串拐婦人張王氏女子張秀林等於昨擬乘輪他往販賣當爲救濟會查獲一併解送地方檢察廳請辦當奉李檢察官訊供之下該拐匪男婦一昧狡展奉判分別押候徹究張王氏張秀林命送新普育堂留養候示

私吸鴉片受罰

三馬路永保棧經理袁瑞然因容留崗客私吸洋烟違章又小沙陀路三百六十七號門牌烟館店主張阿其因私設烟榻留人食烟過黨又福州路二百四十三號揮趾總會經理張桂恩亦因容留會外之人入內吃烟賭博違章均由捕房查悉某奉公堂出示於昨將各人傳案訊問奉判章罰洋二十五元張阿其罰洋三十元無洋改押一月張桂恩罰洋十元烟具銷燬

洪昇碼頭失火

前晚十句鐘南市洪昇碼頭老馬路四十七至五十號門牌義和雜貨行不戒於火頃刻成災由各社洋龍到場施救得熄然已延及比鄰萬隆飯店等共計燬去房屋四五幢事後由一區警察署查得義和曾保火險當即派探將行伙錢孔泉帶至該署詰問起火之由始終含糊遂移送司法科預審之下飭覓交保出外限交經理沈炳園並繳呈保險單再核

時評三

漢冶萍公司開會之結果股東贊成官商合辦者十一萬六千七百十權反對者僅一百十權其比例之數若千分之一亦可見今日人心漸趨於實在非若前數年虛憍之氣可比要知漢冶萍爲我國極大事業斷非區區商力所能獨任所望官商合辦後竭力進行永久計畫使我國煤鐵事業不至爲債權者所壟斷則幸矣

本埠商務彙志

匯票
民國三年三月七日各銀行掛牌行情如左

大條銀(二十六辨士八之七)

(上海規元一兩合下)

英國電匯二先令七辨士十四之一

英國現匯二先令七辨士十六之五

英國四個月期票二先令七辨士十六之七

銀行又讀四個月匯票二先令七辨士十六之十一

銀行又買六個月匯票二先令七辨士十六之十三

銀行四個月票定貨二先令七辨士十六之十三

銀行六個月定貨票二先令八辨士十六之十五

法國現電匯三法郎二八

又四個月電匯三法郎三四二之一

又六個月電匯三法郎三六二之一

德國電匯二馬克六六

又四個月電匯二馬克七〇二之一

(上海規元一百兩合下)

美金元現匯六十三元八之三

又四個月電匯六十五元四之一

印度電匯一百九十三羅比二五

(每一百元合上海規元)

香港電匯七十四兩四之一

日本電匯七十八兩四之一

查倉單
三月七日禮拜六中西各行查倉單如左

滙豐銀行存　銀一千三百三十七萬　洋四百四十四萬元　大條銀一百零五條

道勝銀行存　銀四百九十五萬兩　洋一百零四萬元

麥加利行存　銀一百三十萬兩　洋一百八十七萬元

德華銀行存　銀五百三十一萬兩　洋四百零五萬元

正金銀行存　銀五百二十萬兩　洋一百八十八萬元　大條銀四百六十五條

花旗銀行存　銀八十九萬兩　洋四十萬元　大條銀三百二十二條

東方銀行存　銀三百萬兩　洋四十五萬元　大條銀二百四十二條

荷蘭銀行存　銀九十五萬兩　洋九十三萬元　大條銀十四條

華比銀行存　銀一百二十萬兩　洋七十四萬元

台灣銀行存　銀四十八萬兩　洋五十萬元

通商銀行存　銀四十萬兩　洋五十萬元

中國銀行存　銀六十八萬兩　洋一百九十一萬元

各莊街底存　銀三百九十萬兩　洋一百四十萬元

以上共存現　銀四千六百零七萬兩　洋二千零三十二萬元　大條銀一千一百零八條

金市
三月七日收盤行情如左

現貨標金　三百七十五兩

足赤條金　三百八十一兩五錢

沙赤合金　三百八十三兩五錢

錢市
三月七日北市錢業公所及角子錢行錢市收盤行情如左

鷹洋　七錢二分七厘二毫半

英洋　七錢二分八厘五毫

北洋　七錢二分六厘

小洋　六錢四分〇八七五

銀拆　九分

銅元　一百八十一千文

市錢　一百五十千文

衣牌　一千三百十文

洋錢　七錢二分六厘

銀錢　一千二百文

本洋　七錢二分

八開　一百十五文

小洋貼水　每角十六文

金融
三月七日銀行市價如左

英洋　開盤七錢二分八厘七毫半　收盤七錢二分八厘五毫

銀拆　開盤九分　收盤九分

轉帳　九分　掛牌

標金　開盤三百七十五兩五錢　收盤三百七十五兩五錢

股票
昨由股票交易公司報告

藍格志　買每股六十一兩

英商華　又　五兩二錢五分

古拉客輪磅　又　八兩七錢五分

電車　又　一百十兩

上海紗廠　又　一百二十六兩半

糧食
昨日滬南米市仍然坐定之勢茲錄開出各價如左

北新橫白米　六元七角至六元二角

南帮橫白米　六元六角至六元

常帮橫白米　六元五角至六元

蘇同橫白米　六元三角至五元九角

湖帮橫白米　六元一角至五元八角

角星陳蒔白米　六元一角至五元八角

松江高白米　六元至五元六角

周莊白米　五元九角至五元五角

新粳洋籼米　六元九角至六元五角

崑山杜子粳米　六元七角至六元二角

新粳客秈米　六元四角至五元九角

新粳白秈米　六元四角至五元九角

南港陳元米　七元七角至七元五角

湖蒔白陸元米　七元一角至六元九角

角星陸元米　七元一角至六元八角

黃小麥　五元一角至四元一角

油荳市
昨日滬南油市曾開之大小荳豆油一百二十斤又半　件荳餅五百片係本埠油坊館　籽油十件係本地糟坊家館去云莊貨

(油餅)
開出各價如左

船牛荳油　每擔　十兩零〇五錢

大連荳油　又　九兩八錢半

膠州籽油　又　八兩五錢半

泊見荳油　八兩二錢半

牛籽油　十兩零一錢

光邊荳餅　每片　一兩一錢一分六

花衣
昨日各路花衣及子花兩價如左

通州花衣　每担　二十三兩

太倉黑核花衣　又　二十二兩

太倉白核花衣　又　二十一兩二錢

四牌子花　又　二十一兩二錢

火機花衣　又　二十一兩

上海花衣　又　二十兩零八錢

餘姚花衣　又　二十兩零四錢

南路子花　又　十元〇五角

北路子花　又　十一元

日本紗
昨日紗號售開客幫交易約有一百五十包各紗行情如左

二十支藍魚紗大包　一百十六兩

二十支五子　又　一百零九兩七五

二十支日鳥　又　一百零九兩七五

二十支福島　又　一百十三兩

二十支漁翁　又　一百十一兩

二十支福什　又　一百零七兩五錢

十六支藍魚紗大包　一百〇八兩

十六支立馬　又　一百零八兩

十六支三馬　又　一百零七兩五錢

十六支鶴鳥　又　一百零七兩

十六支雙鹿　又　一百零七兩五錢

十六支雙喜　又　一百〇四兩二五

十六支五福　又　一百零六兩五錢

十六支二龍　又　一百零六兩七錢

十六支三鼠　又　一百〇六兩五錢

十六支鳳鵬　又　一百〇六兩二五

十六支寶子　又　一百零四兩五錢

十六支什牌　又　一百零四兩

十六支金象　又　一百零六兩

十六支花蝶紗　又　一百零八兩

十六支扇面　又　一百零八兩

本廠紗
昨日紗號抖售客帮市面計二百包各紗行情如左

十六支雙龍紗大包　一百〇六兩

十六支雙虎　又　一百〇三兩七五

十六支雙象　又　一百〇三兩二五

十六支龍虎　又　一百〇三兩七五

十六支牧羊　又　一百〇三兩七五

十六支紅團鶴　又　一百〇三兩二五

十六支好嬰　又　一百兩〇零五錢

十六支火車　又　一百〇五兩二五

十六支水月　又　一百零七兩二五

十六支月季　又　一百兩〇零五

十六支日光　又　一百〇四兩

十六支天官　又　一百〇三兩七五

十六支紫寶鼎　又　九十九兩

十六支寶鶴　又　一百兩

十六支紅龍　又　一百〇三兩

十六支鐵毛　又　九十九兩

十六支三星　又　一百零一兩

十六支鹿人紗　又　一百〇三兩二五

外國輪船出口日期

麥克　往南門　三月六日開　德公司

日后　往金山　三月八日開　昌興公司

印度　往倫敦　三月十日開　英公司

科法　往法蘭法　十二日開往　太古公司

乃而　往倫敦歐州　十三日開往　英公司

▲進口輪船▼
三月七日禮拜六進口

江天　由甯波　招商總局

福州　由烟臺　太古公司

普濟　由溫州　招商總局

紹興　由香港　太古公司

泰順　由烟台　招商總局

連陞　由烟台　怡和洋行

大貞丸　由長江　日清公司

安慶　由長江　太古公司

泉生　由香港　怡和洋行

▲出口輪船▼
三月八日禮拜日出口

美利　開往長江　美最時行

江孚　開往長江　招商總局

三月九日禮拜一出口

提平　開往天津　開灤公司

橫丸　開往大連　郵船會社

同華　開往營口　招商總局

江新　開往長江　招商總局

新北京　開往甯波　太古公司

甯紹　晚往甯波　甯紹公司

大貞丸　晚往長江　日清公司

湘和　晚往長江　怡和洋行

紹興　晚往香港廣東　太古公司

泰順　晚往天津　招商總局

盛京　開往威海烟台天津　太古公司

宿生　開往神戶新加坡吉利　怡和洋行

三月十日禮拜二出口

格林勞綫　開往日本神戶四日市橫濱　怡泰洋行

春日丸　開往日本　郵船會社

營平　開往秦皇島　開灤公司

南陽丸　下午晚往長江　日清公司

瑞和　晚往長江　怡和洋行

建活　晚往烟台青島天津　亨寶公司

鄱陽　晚往長江　太古公司

江天　晚往甯波　招商總局

甬興　晚往甯波　甯紹公司

海晏　開往福州　招商總局

普濟　晚往溫州　招商總局

怡生　開往汕頭香港廣東　怡和洋行

樂生　開往膠州　怡和洋行

三月十一日禮拜三出口

大德　開往揚州　大達公司

大通　開往長江　太古公司

官陞　開往烟台天津　怡和洋行

安徽　開往香港廣東　太古公司

三月十二日禮拜四出口

大利　丸晚往長江　日清公司

三月十四日禮拜六出口

岳陽丸　晚往長江　日清公司

◎中華郵政收信時刻

青島　公司　八日上午八點

日本美國　日本皇后公司　又　上午十一點

威海烟台天津連陞　又　上午十一點

福州　公司　又　下午七點

蘇州過大連　又　下午八點

長江　江孚　又　下午九點

烟台天津　太順　又　下午九點

歐州由浦口滬口鐵路　又　下午九點

眼疾無憂瞽目重明奇方

世人之有雙目猶天之有日月也眼目有與則近不能奪察遠不能瞭眺久而不治勢將淹爲殘廢人矣本藥房鴉數十年心血始得此中外奇方名曰光明眼藥能就治眼科七十二症縱使疊年不念瞎人生翳白畢白珠紅眼爛皮識痛如刀翻或痛不可忍以及瘡後目疾只須將此藥日點三次囉醫目亦能錄然襯明眞千古不傳之秘實也每瓶洋一元〇又秘療良方精又替目還明丸每盒洋一元每料六食洋五元方並用功數稗遠藥三馬路西市小圍斜對過鼎疊里內錄害藥房啟

敬告育兒諸家

本公司創設英京倫敦已將二百年所製代乳粉久已風行歐美各國都人士莫不贊揚此粉配製精美滋養富厚與天然之人乳無甚差別自前年特設分行於上海屢蒙各界歡迎故銷路日益推廣各處時多証書小照寄來不勝登載今將鄭姚二君來書至囑登入報章俾供衆覽茲節錄如下上海英界安康里十三世專門婦幼科鄭樂山醫士來函云鄙人時多乏乳之孩就診頗爲棘手故囑其服　貴公司代乳粉不特用樂有效而且日臻強健洵保赤之仙丹爲衛生之至寶敬贊數語以彰代乳粉之功效請即登報以供育孩家之採用也又安徽休甯南三區五城省愆齋主姚湘巢先生來函云鄙人因擋荊體弱乏乳故小兒常呱呱待哺屢用繦頭牛乳服之無效而且疾病叢生適敝友吳君來訪囑用貴公司代乳粉於是按法照服竟覺體魄壯健較前大相懸殊足徵　貴公司之乳粉用於中西嬰兒莫不盡善盡美矣鄙人感德過深無以奉報謹具證書登報俾世之乏乳者得以問津焉本公司另有育兒寶鑑一書奉送此書最講求育兒並治理各種疾病善法便捷詳明瞭如指掌如有欲得其詳細者請於函內附寄本埠郵票一分外埠郵票二分半至上海北京路郵局對門八號本公司即將此書寄奉祈注明住址爲要如貴處葯房現無此粉出售請示明該葯房牌號以便托伊代售俾就近之人可購也茲將代售各地列下

上海　蘇州　無錫　常州　鎭江　南京　松江　蕪湖　安慶　九江　武昌　漢口　杭州　嘉興　甯波　紹興　溫州　厦門　福州　廣州　汕頭　香港　濟南　天津　北京

總行倫敦　分行上海愛蘭漢百利西葯公司謹啓

百代公司
又到真正超頂新片

新收新片已到譚叫天唱桑園寄子頭二段◎戰太平◎慶頂珠◎劉鴻聲唱探母◎完壁歸趙◎斬黃袍頭二段以上各片刻已到滬特此登報即請◎諸君鍚臨選取爲荷按譚劉二君倘有別調新片俟到再爲報告

中國精益眼鏡公司
中國自製最新發明吃力克鏡片

開設在上海英大馬路泥城橋東首

吃力克鏡片圖

平面鏡片之圖

電話第三八九五號

吃力克鏡片確從光學及生理學研究而出歐然係從人之目光故在泰西銷場極廣本公司於此將心十有餘年所製鏡片始能發寫歐西獨步中夏故自出品以來不特本國歡迎西方士女亦多惠顧此可見本公司實事求是與尋常販售舶來品而專恃夸言欺人者迥然不同也茲將吃力克鏡大功用略擧於左 (一)該鏡片係按準各人目光用鑛石磨成凸凹兩面傍上下光線相同其功用恰與天生睛球無異故能使戴者目光四徹不復偏欹轉側自可左右顧盼與平面鏡之祇能平視者迥別 (二)該鏡片能貼近眼眶而與眼毛並不觸碾 (三)能遮蔽眼目使塵氣不易侵入 (四)該鏡片質厚而純遠望之宛如水晶兩邊精磨其來故戴者神采愈增百倍 (五)該鏡片光線合理故凡用於日光中亦不眩暈 以上略擧概要至其奧妙則惟戴者能言之本公司因目爲人生最寶貴之物故悉心研究親手製造海內宏達當能鑒之再外間近有以假戴凸片混充本公司吃力克鏡者亦祈留意

上海圓明園路五號
總經理慎昌洋行

分銷處　山東路東方電燈公司　四川路亨生電燈公司　英大馬路德馨里匯通電燈公司

謀得利洋行
上等學堂御路風琴大減價每隻計洋十二元五角

陸續新到　雙面戲片　唱戲機器

軍樂學堂　步號　馬號　全隊樂器

上海英大馬路東首三號洋房後進樓上發行所分設棋盤街平和

茶中妙品
檸檬茶

此茶或紅綠兩種香色兼備濃厚性平香味濃飲之善能助消化生津液解煩渴壯腦力提食慾寬脾醒宿酒清熱爲衛生家無上珍品飲料中必需良茶每瓶定價銀元一元每打銀洋十元購者請將貨款詳細書明由郵局匯寄以下所開地址決無延誤上海老北門外大街汪裕泰茶號　英租界四馬路望平街口汪裕泰茶號　英租界南京路泥城橋西十二號亞東製藥會社發行

法國華…九十三年

此書爲法國大文豪囂俄原著吾國亞東病夫譯出文筆典雅曾排日登載時報爲海內所稱…印單行本每部兩本售大洋六角…

情網平版

吳門天笑生譯情網一名久已膾炙人口從前印行單行本後已銷至六七千部今再版又出原價售洋八角今減價每部售洋六角購者自…